24-мĕш çул тухать. Хакĕ 15 пус.

1941
АВГУСТ
16
ШАМАТКУН
192 (5907) №

ЧĂВАШ КОММУНИ

Пĕтĕм тĕнчери пролетарисем, пĕрлешĕр!

ВКП(б) ОБКОМĔПЕ ШУПАШКАР ХУЛА КОМИТЕЧĔН, ЧАССР ВЕРХОВНЫЙ СОВЕЧĔН ТАТА ШУПАШКАР ХУЛА СОВЕЧĔН ХАÇАЧĔ.

Пĕтĕм хуçалăх аппарачĕ вăрçă валли ĕçлемелле!

Таса отечественнăй вăрçă хирĕсенче совет халăхĕ этемлĕхĕн хаяр тăшмане—Германи фашизмне хирĕç туса пыракан вăрçă пек пысăк вăрçă истори халиччен курман.

Икĕ пысăк çар хире-хирĕç пулчĕç: СССР халăхĕсен ирĕклĕхĕпе чысне хŭтлекен Хĕрлĕ Çар тата вилĕм акакан, чуралăх илсе килекен нимĕç фашисчĕсен хура кĕтĕвĕсем. Çапăçăва икĕ енчен те пиншер те пиншер самолетсем, танксем, орудисем хутшăнаççĕ.

Мухтавлă Хĕрлĕ Çар, тăшмана хирĕç геройла кĕрешсе, 6 эрне хушшинче вăрă-хурăпла Гитлер çарне питех те вăйлăн пыра-пыра çапрĕ. 1,5 миллион ытлаçах вилнисем, аманнисем тата тыткăна лекнисем, 6 пин ытларах самолет, 6 пин ытларах танк, 8 пин ытларах оруди—çакăн пек ĕнтĕ Германин «никам çĕнтерейми» çарĕн сухатăвĕсем.

Шăлсем таранах хĕçпăшалланнă чи хаяр тăшмана хирĕç кĕрешесси çирĕп енчен те çухатусăр пулмарĕ. Тăван çĕршывăн, унăн чыслăхĕшĕн тата ирĕклĕхĕшĕн ŭкнĕ кашни çын вырăнне вуншар совет патриочĕсем тăрасçĕ. Кашни çĕмĕрĕлнĕ танк, самолет, оруди вырăнне совет патриочĕсем çĕнĕрен те çĕнĕ боевой машинăсем туса кăлараççĕ.

Юнлă гитлеризм Германи халăхĕн тата хăйĕн вассалĕ пулса тăракан çĕршывсенчи халăхсен пĕтĕм вăйне сăптăрса илсе вăрçăра пĕтерме çĕнĕ кĕтŭсем кăларса ярĕ, вăл халлĕхе тытса тăракан техникăна кăларса ярĕ, кун пирки нимĕнле иккĕленŭ те пулма пултараймасть. Халĕ ĕçе пуринчен ытла çынсем тата экономика тĕлĕшĕнчи резервсем татса параççĕ, вĕсем гитлерла Германире пĕтсе пыраççĕ, пирĕн вĕсем вĕçĕ-хĕррисĕр нумай. Пирĕн халĕ хамăран резервсемпе, хамăран чĕртавар тата техника тĕлĕшĕнчи пуянлăхсемпе нихăçанхи пек мар вăйлăн усă курмалла. Фронт валли, Хĕрлĕ Çар пополненине хĕçпăшаллантарма, халăх ополченине, хĕрлĕ партизансене хĕçпăшаллантарма пиншер çĕнĕ самолетсемпе танксем, пиншер çĕнĕ орудисем, çĕршер пин тата миллионшар снарядсем, бомбăсем, минăсем, патронсем, винтовкăсем туса хатĕрлеççĕ тата вĕсене малашне те туса хатĕрлемелле.

Çавăнпа та халĕ, çар командирĕсенчен тăшмана хирĕç кĕрешнĕ çĕрте вăрçă ĕçне питех те лайăх пĕлсе ертсе пыма ыйтнă пекех, производство, хуçалăх аппарачĕн командирĕсенчен те производство мощноçне лайăх пĕлсе ĕçе яма, техника мĕн пама пултарнине пĕтĕмпех илме, правительство заданийĕсене пысăк ăнăçлăха тата оперативлăхпа пурнăçа кĕртме ыйтаççĕ.

Çĕршер те пиншер заводсем оборона валли ĕçлеççĕ. **Пур** предприятисене те фронт валли ĕçлемелле туса йĕркелесе ярас пулать. **Пĕтĕм** хуçалăх аппарачĕн ĕçне вăрçă интересĕсем ыйтнă пек урăхлатса çĕнетмелле. Наркоматăн, главкăн, заводăн аппарачĕ вăл пирĕн государствăн çар аппарачĕн пайĕ пулса тăнине шута илмелле.

Граждан вăрçин сулĕсенче Владимир Ильич çапла тума хушнă: «Мĕнпур учрежденисен пĕтĕм ĕçне вăрçа кирлĕ пек йĕркелесе пымалла, пĕтĕм ĕçе вăрçă ыйтнă пек урăхлатса çĕнетмелле!» Ленин çапла хушнă: «Вăрçă валли ĕçлемен, е, тĕрĕсрех каласан, вăрçăпа тŭрех сыхăнса тăман чылай облаçсемпе учрежденисене чакармалла», тенĕ. Вăрçă ĕçĕнче питех кирлĕ мар янала производствăра, çавăн пекех тата учрежденисенче пулмасан та пултарать тата çавăн пек тумалла та.

Хуçалăх аппаратĕнче штатсем ытлашши тытни яланах сиенлĕ пулнă, халĕ вăл пушшех те сиенлĕ. Май çитнĕ таран пĕчĕклетнĕ, анчах çав вăхăтрах лайăх та тĕрĕс ĕçлекен аппарат—акă мĕнле пулмалла вăрçă кунĕсенче наркоматăн, заводăн, главкăн, трестăн аппарачĕ. Хуçалăх аппарачĕн центрти, çавăн пекех тата вырăнсенчи звенисене, унăн фронт сывăхĕнчи, çавăн пекех тата инçетри тылра тăракан звенисене вăрçă ĕçне пăхăнтарса ĕçлеттермелле. Хуçалăх руководительĕ, производство командирĕ, наркомат сотрудникĕ, вĕсем правительствăн директивисене тŭрĕ кăмăлпа тата пĕтĕм вăя парса, вăхăтра та хăвăрт туса пыраççĕ пулсан, вĕсем пурте Германи фашизмне хирĕç пыракан отечественнăй вăрçăн активлă участникĕсем пулса тăраççĕ.

Хуçалăх командирĕсен—кĕçĕннисен те, пысăккисен те — халĕ вăрçă хатĕрĕсем тăвакан производствăна йĕркелеме, металăн çĕнĕ маркисене тата профилĕсене ĕçе яма, çĕнĕ машинăсене, çĕнĕ материалсене ĕçе яма уйрăмăнах лайăх пĕлмелле, пысăк пуçарулăх кăтартмалла. Халĕ вырăнти ресурссемпе тата майсемпе усă курни питех те пысăк вырăн тытăнса тăрать. Кашни хозяйственникăн продукци кăларассине ŭстермелли çĕнĕ майсене тăтăшах шыраса тупмалла, государствăран май пур таран сахалрах ыйтмалла. Вырăнта топливо пур пулсан—ăна тупса ил, инçетрен илсе килессе кĕтсе ан тăр. Вырăнти вăйпах станок тума май килет пулсан—ăна туса ĕçе кĕрт, государствăран ан ыйт. Хăвăн патăнта кивелнĕ инструмента тŭрлетме май килет пулсан—тŭрлет ăна, наркоматран çĕнĕ инструмент ан ил.

Государствăна нумайрах пар, унран сахалрах ыйт! Большевикла хозяйственниксем шăпах çавăн пек тăваççĕ ĕнтĕ.

Бакури, Грозныйри, Майкопри нефтянниксем уйăхран уйăха нефть кăларассине ŭстерсе пыраççĕ, фронта нумайрах та нумайрах бензин параççĕ. Вăрçăчĕн нумайрах оборудовани ыйтнă, анчах продукци сахал панă хăшпĕр хозяйственниксем-нефтянниксем халăхи вăхăтра ĕлĕкхи оборудованисемпех нумай нефть шама тытăнчĕç. Техникăри пуçарулăх, перекетлĕхĕн çирĕп режимĕ — çакă ĕнтĕ продукци кăларассине ŭстерме май парать.

Пĕтĕм государство интересĕсемшĕн, фронт ыйтнисене туса пыраççишĕн тăрăшасси хозяйственниксен пĕтĕм ĕçĕнче тĕп вырăн йышăнмалла. Харпăрăйĕн вак интересĕсемшĕн, производствăна планланă тата производствăна кооперацилене чухне харпăрăйшĕн çеç тăрăшни шулмалла мар. Предприятисем тата промышленноçăн пĕтĕм отраслисем пĕр-пĕрне пур ĕçре те пулăшса пымалла. Санăн техникăллă хаклă опыт пур пулсан—ăна кŭршĕри предприятине пар. Эсĕ тепĕр учрежденине унăн заданине пурнăçа кĕртес ĕçре пулăшма пултаратăн пулсан—кĕтсе ан тăр, пуçарулăх кăтарт, пулăшăна. Хăвăн предприятишĕн кăна тăрăшса, ытти сиен туни тăван çĕршыв умĕнче преступлени туни пулăччĕ. Заданине тултарас ĕçе, Хĕрлĕ Çара пулăшас ĕçе кашни предприятин хăйĕн пĕтĕм вăйне хумалла.

Пирĕн промышленность вăрçă заказĕсене пурнăçа кĕртсе пырать. Заводра, тылра вăрçă заказĕсене пурнăçа кĕртесси фронтра командовани приказне ĕçе кĕртнине пĕр танах пулса тăрать. Заказа пĕр сăмахсăрах ĕçе кĕртмелле. Вăрçă вăхăтĕнче хуçалăхри дисциплина фронтри çирĕп дисциплинăпа пĕр танах пулмалла.

Правительство заданийĕсене тултарас ĕçре халĕ—кашни директор, цех начальникĕ, наркомат, главк, трест работникĕ тĕрĕслесе пырать. Ал çитереймесĕр, хуллен, лŭшпер ĕçлекен çынсене, «объективлă сăлтавсене» юратаканнисене, сŭпĕлтисене вăрçă пĕр хĕрхенŭсĕр тăрă шыв çине кăларать. Халĕ ĕнтĕ хитре сăмахсемпе, резолюцисемпе, шантарса каланисемпе никама та улталаймăн. Эсĕ заказсене пурнăçа кĕртеймерĕн пулсан,—эсĕ пултараймарăн, сана скидка пулмасть. Плансене пĕрмаях пурнăçа кĕртсе пыман пĕр заводăн директорĕпе—Масленниковпа пĕтĕмĕшлĕ машиностроени наркомачĕ вăрçăччен нумай вăхăт аппаланса тăнă. Вăрçă вăхăчĕ—каласа ŭкĕтлемелли вăхăт мар. Вăрçă условийĕсенче завод ĕçне тивĕçлипе йĕркелесе яма пултарайманшăн Масленникова ĕçрен кăларнă.

«Эпир Хĕрлĕ Çар тылне тĕреклетме тивĕç, хамăран пĕтĕм ĕçе вăрçă интересĕсене пăхăнтармалла, мĕнпур предприятисене вăйлăн ĕçлеттермелле, винтовкăсем, пулеметсем, орудисем, патронсем, снарядсем, самолетсем нумайрах туса кăлармалла...»

Сталин юлташ пĕтĕм совет халăхне çапла чĕнсе калани—пĕтĕм промышленноçăн уçămлă та çирĕп программа, хуçалăхри кашни руководительĕн закон пулса тăрать.

Хуçалăх аппарачĕн пĕтĕм ĕçне вăрçă интересĕсене пăхăнтарса татăклăнах урăхлатса çĕнетмелле.

Пурне те вăрçă валли, йăлтах çĕнтерŭ валли!

Пурне те пирĕн çар валли, пирĕн флот валли, пирĕн авиаци валли!

Пурне те хамăр çĕр çинчен фашистла вăрă-хурахсене хăваласа кăларас ĕç валли!

Йăлтах фашизма пĕтерсе тăкас ĕç валли!

(«ПРАВДА» хаçатăн августăн 13-мĕшĕнчи умстатьи).

Совет Информаци Бюровĕнчен

(Августăн 14-мĕшĕнчи каçхи пĕлтерŭ)

Августăн 14-мĕшĕнче пирĕн войскăсем Пăрлă океанран пуçласа Хура тинĕс патне çити тăсăлакан пĕтĕм фронтра противника хирĕç вăйлă çапăçусем туса пынă. Кăнтăр енче пирĕн войскăсем Кировоград тата Первомайск хулисенчен тухса кайнă.

Пирĕн авиаци, çĕр çинчи войскăсемпе пĕрле кĕрешсе, противник войскисене пыра-пыра çапнă тата унăн аэродромсенчи авиацине хирĕç кĕрешнĕ.

Августăн 13-мĕшĕнче сывлăшри çапăçусенче тата аэродромсенче нимĕçсен 74 самолетне пĕтерсе тăкнă. Пирĕн 27 самолет пĕтнĕ.

Балти тинĕсĕнче пирĕн карап нимĕçсен подводнăй лодкине путарнă.

* * *

Балти тинĕсĕнчи Хĕрлĕ ялавлă флотăн «А» подводнăй лодки, противникăн коммуникацийĕсем патĕнче кĕрешнĕ чухне, нимĕçсен 15 пин тонна водоизмещенилле танкерне путарнă. Совет подводнăй лодкин экипажĕ хăйĕн базинчен инçетри вырăнта нумай вăхăт хушши ишсе çŭренĕ. Моряксем разведкăри службăна сыхăлăхлăн туса пынă, разведкăра тупнă сведенисене командованине пĕлтерсе тăнă. Питех те сыхлануллăн ĕçлемелле пулнă, мĕншĕн тесен тинĕсĕн çак чылаях хĕрŭллĕ участкĕ çинче фашистсен самолечĕсем час-часах вĕçсе çŭренĕ. Уçă сывлăшпа сывлама çĕрле, лодка шыв çине темиçе сехетлĕхе сĕкленнĕ чухне кăна май килнĕ. Çавăн пек каçсенчен пĕринче сигнальщик Петрукичев противникăн танкерне курнă. Сутăзене сŭнтерсе çак пысăк судно подводнăй лодкăпа юнашарах пынă. Лодка çинче часах команда пулнă: «Срочное погружение!». Лодка тăшмана хирĕç ывтăннă. 10 минута иртнĕ хыççăнах лодка танкерпа юнашарах тăнă. «Икĕ торпедăпа! Пли!» текен команда илтĕннĕ. Лодка чĕтренсе илнĕ. Торпедист Макеев каларса янă торпедăсем танкер çинелле ывтăннă.

Командир лодка сулне труках улăштарнă. Взрыв сасси янăраса кайнă. Торпедистсем питех те тĕл персе тăшман суднине лектернĕ. Перископ витĕр питех те вăйлă сулăм тухни курăннă. Тинĕс çинче кăнтăрлахи пекех сутă пулнă. Ялкăпса сунакан танкер патне фашистсен самолечĕсем сывхарса пынă. Çавтери тарăхса кайнипе нимĕçсен самолечĕсем тинĕсе вунна яхăн глубинăй бомбăсем пăрахнă, анчах вĕсенчен пĕри те ширĕн лодкăна сиенлеме пултарайман. Советăн паттăр подводникĕсем, хăйсен тивĕçне пурнăçласа, каллех хăйсен службине Балти тинĕсĕн Н-ски участкĕнче тимлĕн малалла туса шыма тытăннă.

* * *

Красноармеец-разведчиксем, кĕçĕн лейтенант Климов ертсе пынипе, тăшман тылĕнче нимĕçсен пĕр группине тĕл пулнă. Пулса иртнĕ çапăçура разведчиксен отрячĕ фашистсен салтакĕсене 150 çынна яхăн пĕтерсе тăкнă. Пулеметчик Вербицкий тăшмана питех те тĕл лекеннĕ. Вăл хăй пĕчченех, хăйĕн пулеметĕнчен персе, нимĕçсене 25 çынран кая мар пĕтерсе тăкнă.

* * *

900 пассажира К. хулине илсе пыракан совет парохочĕ çине фашистсен «Ю-88» маркăллă пикировка тăвакан виçĕ бомбардировщикĕ тапăннă. Нимĕçсем нумай бомбăсем пăрахнă, анчах вĕсенчен пĕри кăна карапăн надстройкин тимĕр переборки çине ŭксе палубăна шăтарса тухнă та машинăй отделени патне çитнĕ, анчах сурăлса кайман. Пароход пассажирĕсем хушшинче Хĕрлĕ Çăран темиçе командирĕ пулнă. Вĕсем тăшман самолечĕсем çине ручной пулеметсемпе винтовкăсенчен вăйлăн персе фашистсен пĕр бомбардировщикне персе ŭкернĕ, икĕ бомбардировщикĕ тарса пытаннă. Пароход К. хулине чиперех пырса çитнĕ.

* * *

Кăнтăр-хĕвеланăç енче противникăн инçетри тылĕнче кĕрешекен партизансен активлăхĕ кашни кунах ŭссе пырать. Юлашки темиçе кун хушшинче партизансен отрячĕсем фашистла чаççем çине 8 хут вăйлăн тапăннă. К. хулинчен инçех мар вырăнта «Победа за нами» отрядри партизансем нимĕçсен пĕр ротине аркатса тăкнă. Германин 60 салтакне вĕлернĕ. Отряд боецĕсем икĕ пулемет, пĕр миномет, 80 винтовка, 13 пистолет тата чылай боеприпассем тупса илнĕ. С. районĕнче М. юлташ командир пулса ертсе пыракан партизансем нимĕç велосипедистчĕсен пысăк отрядне сапаласа янă. Çапăçура нимĕçсен 10 салтакне тата пĕр офицерне вĕлернĕ. Партизансем хĕçпăшалсем тата оперативлă хаклă документсем ярса илнĕ.

Н. районĕнче Щ. юлташ командир пулса ертсе пыракан партизансем нимĕçсен бронемашинине взрыв туса сирпĕтсе янă. Фашистсен офицерне тата икĕ салтакне вĕлернĕ. Э. ялĕ патĕнче çак отрядăн боецĕсем нимĕçсен тата тепĕр офицерне персе вĕлернĕ. Августăн 9-мĕшĕнче отряд боецĕ Климентий Раснюк Т. ялĕ патне пыракан танка курнă. Гранатăсем икĕ çыххине хатĕрлесе, Раснюк юлташ вĕсене пĕрин хыççăн тепринне танк гусеницин айне пăрахнă, танка стройран кăларнă. Çапăçура 10 кун хушшинче Щ. юлташăн отрядĕнчи партизансем пĕтĕмпе противникăн 7 танкне тата бронемашинисене стройран кăларнă.

* * *

Мотовилов юлташ командир пулса ертсе пыракан кавалери отрячĕ, противник тылĕнче кĕрешекенскер, нимĕçсен штаб машинине ярса тытнă. Штабри тыткăна илнĕ икĕ офицер сумĕнче тупнă документсем хушшинче Борисов хулинчи нимĕç комендантĕн локладной записки пулнă. Оккупацилене хулара нимĕçсем хуçаланнине фашистсен комендантĕ акă мĕнле çырса кăтартать: «Хулара пурăнакансем виçĕ пин çынран ытла мар юлчĕç. Ку вăл пирĕн войскăсем çул çинчен каялла илсе килнĕ тата вăрмансенчен пухса килнĕ беженецсемпе пĕрле шутланать. Магистрат штатне халичченех пухса йĕркелеме май килмерĕ, мĕншĕн тесен вырăнти çынсенчен никам та пирĕнпе ĕçлеме килĕшмест. Темиçе çынна кăна палăртса хунă, вĕсем çине шанма пулать. Вĕсем хăйсем те магистратра вырăн йышăнассине хирĕç мар пулас, анчах хăйсен çыннисенчен хăраççĕ. Кунта пурăнакан хăшпĕр çынсем нимĕçле калаçаççĕ, анчах та пĕр сăмах та ăнланман пек кăтартма тăрăшаççĕ. Инструкци хушнă тăрăх, вунă çултан пуçласа 65 çула çитнĕ ĕçлеме пултаракан халăха пĕтĕмпех учета илнĕ. Обязательнăй йĕркепе ĕç повинноçĕ туса хунă. Пурте çулсем çинче тата çĕр чавнă çĕрте ĕçлеççĕ. Рабочисене конвой сыхласа çŭрет. Июлĕн 26-мĕшĕнче конвой сине тапăннă. Салтаксем хĕçпăшалпа усă курнă. Тапăнăва пуçаракансем тарнă, халĕ вĕсене вăйлăн шыратпăр. Вĕсен тăванĕсене тата сывăх çыннисене заложник вырăнне хурса арестленĕ. Тарнă çынсене тупаймасан, заложниксене персе вĕлеретпĕр. Юлашки 10 кун хушшинче 48 çынна персе вĕлертĕмĕр тата 50 çынна лагере патăмăр. Белоруссемпе вырăссем хушшинче хирĕçŭ кăларма тăрăшатăп, вĕсене пĕрле еврейсемпе хирĕстерме тăрăшатăп. Магазинсемпе кооперативсем пушă. Частнăй суту-илŭ çук-ха. Хула гарнизонĕн составне ŭстерме йăлăнса ыйтатăп».

* * *

Средствăсене, чĕртавара, материалсене тата топливăна çирĕппĕн перекетлени Германи фашизмне хирĕç кĕрешес ĕçре пирĕн тăван çĕршывăн вăйĕсене ŭстерет. Совет патриочĕсем государство пурлăхне перекетлĕн тытаканин паха примерĕсене кăтартаççĕ. «Комсомольская правда» шахтăн коллективĕ (Донбасс) 20 кун хушшинче креплени тумалли икĕ вагон йывăç перекетлесе хăварнă. Шахтăри крепильщиксем Луковкинпа Тарасов юлташсем креплени тумалли йывăç пĕр вагон ытла тата 200 шпал перекетлесе хăварнă. Вăрçă пынă вăхăтра Бугурусланри нефтепромыслăри кочегарсем Логачева, Бурлацкая тата Салова юлташсем нефтэ расходлассине 135 тонна чухлĕ чакарнă. Ленинскн чугунçул çинчи Рязаньри отделенин старший машинисчĕн Коровкин юлташăн паровоз бригади паровоз çŭрес хушăна икĕ хут ŭстерсе, топливăна 18 процент чухлĕ перекетлеме пултарнă. Днепропетровск облаçĕнчи Южнотрубнăй заводри мастерсем Цеба, Величко, Кабанов тата Олейник юлташсем 20 кун хушшинче 27 тонна горючи перекетленĕ. Курскри трикотаж фабрикин коллективĕ пĕр уйăх хушшинче 4 тонна çип тата 30 пин йĕп перекетленĕ. Калининри искусственнăй подошва тăвакан заводра слесарь Бажанов юлташ, валецсем çине çу тытакан приспособлени туса лартса, сĕрмелли материалсен расходне икĕ хут чакарнă.

Социализемлă Ĕçĕн Геройĕ Андрей Григорьевич Костиков. (ТАСС фотохроники).

Республикăри уйăхирсенче

Кашни кĕлтешĕн, кашни пучахшăн кĕрешŭ пултăр

Колхозсен аслă уйăхирĕсенче халь ăнса пулнă тырпула пуçтарса кĕрес ĕç сарăлса пырать. Августăн 10-мĕш тĕлне республикипе 70 пин гектара яхăн кĕрхи тырăсене вырса пуçтарнă. Кашни колхоз тата колхозник çак мухтавлă ĕçре малти вырăна тухассишĕн тăрăшса ĕçлет.

Вăрнар районĕнчи Ленин ячĕпе тăракан колхозра тырă вырнă çĕрте кулленех 250 çын ĕçлет. Вĕсенчен чылайĕшĕ кулленхи ĕç нормине иртнĕрех тултараççĕ. Урапакассинчи «Правда» колхозра (Етĕрне р.) учительсемпе шкул ачисем те тырă вырма тухаççĕ. Пĕчĕк ачасем валли площадка уçса панă. Киров ячĕпе тăракан колхоз государствăна 116 килограмм хăяр лесçе хозăн виçĕ жнейка, вĕсемпе иртен пуçласа каçченех ĕçлеççĕ. Ку тарничен колхоз мĕнпурĕ 140 гектар ытла ираш вырса пуçтарчĕ.

Тырă вырнă çĕрте чылай колхозницăсем пысăк тухăçлăхпа ĕçлеççĕ. Н. Митрофанова кунне 90 тĕм тăвать. 5-мĕш бригадăри 3-мĕш звено звеновочĕ А. Исакова юлташ кулленхи нормăна 150 процент ытла тултарса ĕçлет.

Г. ЗАКАМСКИЙ.
Ф. ДАНИЛОВ.

* * *

СĔНТĔРВĂРРИ, августăн 14-мĕш. **(Телефонпа).** Колхозсем пурте ираш вараççĕ. Паян Ельниковăри «Социализм» колхоз, планпа пăхнинчен пĕр кун малтан, ираш вырса пĕтерчĕ. А. Иванова, У. Волкова колхозницăсем кашни кун икшер норма туса пычĕç. Егорова юлташ кулленхи нормăна 130 процент тултарса ĕçлерĕ. Колхозра столовăй тата ачасен ясличĕ площадки уçнă, вĕсем колхозниксене ĕç вăхăчĕпе туллин усă курма пулăшаççĕ.

Новинскинчи Сталин ячĕпе тăракан, Атлашеври «Моряк» колхозсем ираш акма тытăнчĕç.

М. ЯДРОВ.

Ăмăртса ĕçлеççĕ

ОКТЯБРЬСКОЕ. Аслă Кăршкари «Вулкан» колхоз 110 гектар çинчи ираша 6 кун хушшинче вырса пĕтерессишĕн кĕрешет. Кунта ĕçлеме пултаракан пур колхозниксем те тырă вырма тухнă.

Колхоз правленинче ĕçлекенсем те колхозниксемпе пĕрле тырă выраççĕ. Саккăрмĕш звенори колхозниксем ытти звеносенчен мала тухса тыраççĕ. Çак звенона 8-мĕш класран вĕренсе тухнă А. Григорьева хĕрача ертсе пырать. Унăн звенинче ĕçлекен З. Дмитриева тата Иулита Чижова колхозницăсем кулленех 80—85-шер тĕм вырса çыхаççĕ. Пĕр кунхине 63 çулхи Наталия Петрова хăйне ăмăртса ĕçлекен Е. Иванова юлташран 4 тĕм ытларах тунă пулнă. Анчах, Иванова юлташ çак 4 тĕме колхозниксем ĕç пăрахнă хыççăн та пулин вырса тултарнă. Çакăн пек тĕслĕхсене кунта кулленех курма пулать. Кашни колхозница ытларах ĕçлесе нумайрах ĕçкунĕ тума тăрăшать.

Колхозниксем ĕçленĕ хушăрах сывлăшран килсе тапăнгинчен сыхланма вĕренеççĕ. Кружокценче халь 84 колхозник вĕренет.

Чăнкассинчи Калинин ячĕпе тăракан колхозра хĕрсех ираш выраççĕ. Колхозăн çимĕç пахчинче шанулми, чие, груша, хăмла çырли тата ытти çимĕçсем те нумай çитĕнеççĕ. «Молния» колхозăн сад пахчи Йĕпрес районĕнче пĕчĕк пахчасенчен пĕри кăна карапăн надстройкин тимĕр переборки çине ŭксе палубăна шăтарса тухнă та машинăй отделени патне çитнĕ, анчах сурăлса кайман. Пароход пассажирĕсем хушшинче Хĕрлĕ Çăран темиçе командирĕ пулнă. Вĕсем тăшман самолечĕсем çине ручной пулеметсемпе винтовкăсенчен вăйлăн персе фашистсен пĕр бомбардировщикне персе ŭкернĕ, икĕ бомбардировщикĕ тарса пытаннă. Пароход К. хулине чиперех пырса çитнĕ.

* * *

Кăнтăр-хĕвеланăç енче противникăн инçетри тылĕнче кĕрешекен партизансен активлăхĕ кашни кунах ŭссе пырать. Юлашки темиçе кун хушшинче партизансен отрячĕсем фашистла чаççем çине 8 хут вăйлăн тапăннă. К. хулинчен инçех мар вырăнта «Победа за нами» отрядри партизансем нимĕçсен пĕр ротине аркатса тăкнă. Германин 60 салтакне вĕлернĕ. Отряд боецĕсем икĕ пулемет, пĕр миномет, 80 винтовка, 13 пистолет тата чылай боеприпассем тупса илнĕ. С. районĕнче М. юлташ командир пулса ертсе пыракан партизансем нимĕç велосипедистчĕсен пысăк отрядне сапаласа янă. Çапăçура нимĕçсен 10 салтакне тата пĕр офицерне вĕлернĕ. Партизансем хĕçпăшалсем тата оперативлă хаклă документсем ярса илнĕ.

Н. районĕнче Щ. юлташ командир пулса ертсе пыракан партизансем нимĕçсен бронемашинине взрыв туса сирпĕтсе янă. Фашистсен офицерне тата икĕ салтакне вĕлернĕ. Э. ялĕ патĕнче çак отрядăн боецĕсем нимĕçсен тата тепĕр офицерне персе вĕлернĕ. Августăн 9-мĕшĕнче отряд боецĕ Климентий Раснюк Т. ялĕ патне пыракан танка курнă. Гранатăсем икĕ çыххине хатĕрлесе, Раснюк юлташ вĕсене пĕрин хыççăн тепринне танк гусеницин айне пăрахнă, танка стройран кăларнă. Çапăçура 10 кун хушшинче Щ. юлташăн отрядĕнчи партизансем пĕтĕмпех противникăн 7 танкне тата бронемашинисене стройран кăларнă.

* * *

Мотовилов юлташ командир пулса ертсе пыракан кавалери отрячĕ, противник тылĕнче кĕрешекенскер, нимĕçсен штаб машинине ярса тытнă. Штабри тыткăна илнĕ икĕ офицер сумĕнче тупнă документсем хушшинче Борисов хулинчи нимĕç комендантĕн локладной записки пулнă. Оккупацилене хулара нимĕçсем хуçаланнине фашистсен комендантĕ акă мĕнле çырса кăтартать: «Хулара пурăнакансем виçĕ пин çынран ытла мар юлчĕç. Ку вăл пирĕн войскăсем çул çинчен каялла илсе килнĕ тата вăрмансенчен пухса килнĕ беженецсемпе пĕрле шутланать. Магистрат штатне халиччен пухса йĕркелеме май килмерĕ, мĕншĕн тесен вырăнти çынсенчен никам та пирĕнпе ĕçлеме килĕшмест. Темиçе çынна кăна палăртса хунă, вĕсем çине шанма пулать. Вĕсем хăйсем те магистратра вырăн йышăнассине хирĕç мар пулас, анчах хăйсен çыннисенчен хăраççĕ. Кунта пурăнакан хăшпĕр çынсем нимĕçле калаçаççĕ, анчах та пĕр сăмах та ăнланман пек кăтартма тăрăшаççĕ. Инструкци хушнă тăрăх, вунă çултан пуçласа 65 çула çитнĕ ĕçлеме пултаракан халăха пĕтĕмпех учета илнĕ. Обязательнăй йĕркепе ĕç повинноçĕ туса хунă. Пурте çулсем çинче тата çĕр чавнă çĕрте ĕçлеççĕ. Рабочисене конвой сыхласа çŭрет. Июлĕн 26-мĕшĕнче конвой сине тапăннă. Салтаксем хĕçпăшалпа усă курнă. Тапăнăва пуçаракансем тарнă, халĕ вĕсене вăйлăн шыратпăр. Вĕсен тăванĕсене тата сывăх çыннисене заложник вырăнне хурса арестленĕ. Тарнă çынсене тупаймасан, заложниксене персе вĕлеретпĕр. Юлашки 10 кун хушшинче 48 çынна персе вĕлертĕмĕр тата 50 çынна лагере патăмăр. Белоруссемпе вырăссем хушшинче хирĕçŭ кăларма тăрăшатăп, вĕсене пĕрле еврейсемпе хирĕстерме тăрăшатăп. Магазинсемпе кооперативсем пушă. Частнăй суту-илŭ çук-ха. Хула гарнизонĕн составне ŭстерме йăлăнса ыйтатăп».

* * *

Средствăсене, чĕртавара, материалсене тата топливăна çирĕппĕн перекетлени Германи фашизмне хирĕç кĕрешес ĕçре пирĕн тăван çĕршывăн вăйĕсене ŭстерет. Совет патриочĕсем государство пурлăхне перекетлĕн тытаканин паха примерĕсене кăтартаççĕ. «Комсомольская правда» шахтăн коллективĕ (Донбасс) 20 кун хушшинче креплени тумалли икĕ вагон йывăç пĕр вагон ытла тата 200 шпал перекетлесе хăварнă. Вăрçă пынă вăхăтра Бугурусланри нефтепромыслăри кочегарсем Логачева, Бурлацкая тата Салова юлташсем нефтэ расходлассине 135 тонна чухлĕ чакарнă. Ленинскн чугунçул çинчи Рязаньри отделенин старший машинисчĕн Коровкин юлташăн паровоз бригади паровоз çŭрес хушăна икĕ хут ŭстерсе, топливăна 18 процент чухлĕ перекетлеме пултарнă. Днепропетровск облаçĕнчи Южнотрубнăй заводри мастерсем Цеба, Величко, Кабанов тата Олейник юлташсем 20 кун хушшинче 27 тонна горючи перекетленĕ. Курскри трикотаж фабрикин коллективĕ пĕр уйăх хушшинче 4 тонна çип тата 30 пин йĕп перекетленĕ. Калининри искусственнăй подошва тăвакан заводра слесарь Бажанов юлташ, валецсем çине çу тытакан приспособлени туса лартса, сĕрмелли материалсен расходне икĕ хут чакарнă.

Обязательствăсене срокчен тултараççĕ

ИШЛЕЙ. Колхозсенче патриотизмлă движени сарăлса пырать. Кашни колхоз тата колхозник хуçалăхĕ фашизма çапса аркатма тăван çĕршăва татах та çирĕплетме тăрăшаççĕ. «Новое Марково» колхоз (председателĕ Быков юлташ) государство умĕнчи обязательствăсене срокченех тултарчĕ. Колхоз 1941 çулăн сĕт-çу, çăмарта, çăм тата утă парса татрĕ. 75 килограмм лайăх пахалăхлă сŭс тата кантăр вăрри панă. Çавăн пекех, 1941 çулăн государствăна 120 центнер тырă авансна панă.

Колхозниксем те государство умĕнчи обязательствăсене хăвăртрах тултарма васкаççĕ. «Париж Коммуни» колхозра 45 колхозник хуçалăхĕ, «Коминтерн» колхозра 25 хуçалăх çăмарта парса татрĕç. Çак колхозри И. Рыскин колхозник ситес çулăн государствăна аш-какай парса татрĕ. Чылай колхозниксем ситес çулăн государствăна аванс шучĕпе аш-какай параççĕ.

Г. РАЗУМОВ.

Пахча-çимĕçсем вăйлă пулчĕç

ИЕПРЕÇ. Таврари колхозсенче Ермолаев юлташ пĕлмен çын çук. Вăл паллă садовод, нумай çул хушши «Молния» колхозра сад-пахчи ĕрчетес тĕлĕшпе ĕçлет. Ермолаев пăхса ŭстерекен çимĕç пахчинче шанулми, чие, груша, хăмла çырли тата ытти çимĕçсем те нумай çитĕнеççĕ. «Молния» колхозăн сад пахчи Йĕпрес районĕнче пĕчĕкскерех пахчасенчен пĕри кăна карапăн надстройкин тимĕр переборки çине ŭксе палубăна шăтарса тухнă та машинăй отделени патне çитнĕ, анчах сурăлса кайман. Пароход пассажирĕсем хушшинче Хĕрлĕ Çăран темиçе командирĕ пулнă. Вĕсем тăшман самолечĕсем çине ручной пулеметсемпе винтовкăсенчен вăйлăн персе фашистсен пĕр бомбардировщикне персе ŭкернĕ, икĕ бомбардировщикĕ тарса пытаннă. Пароход К. хулине чиперех пырса çитнĕ.

* * *

Кăнтăр-хĕвеланăç енче противникăн инçетри тылĕнче кĕрешекен партизансен активлăхĕ кашни кунах ŭссе пырать. Юлашки темиçе кун хушшинче партизансен отрячĕсем фашистла чаççем çине 8 хут вăйлăн тапăннă. К. хулинчен инçех мар вырăнта «Победа за нами» отрядри партизансем нимĕçсен пĕр ротине аркатса тăкнă. Германин 60 салтакне вĕлернĕ. Отряд боецĕсем икĕ пулемет, пĕр миномет, 80 винтовка, 13 пистолет тата чылай боеприпассем тупса илнĕ. С. районĕнче М. юлташ командир пулса ертсе пыракан партизансем нимĕç велосипедистчĕсен пысăк отрядне сапаласа янă. Çапăçура нимĕçсен 10 салтакне тата пĕр офицерне вĕлернĕ. Партизансем хĕçпăшалсем тата оперативлă хаклă документсем ярса илнĕ.

Н. районĕнче Щ. юлташ командир пулса ертсе пыракан партизансем нимĕçсен бронемашинине взрыв туса сирпĕтсе янă. Фашистсен офицерне тата икĕ салтакне вĕлернĕ. Э. ялĕ патĕнче çак отрядăн боецĕсем нимĕçсен тата тепĕр офицерне персе вĕлернĕ. Августăн 9-мĕшĕнче отряд боецĕ Климентий Раснюк Т. ялĕ патне пыракан танка курнă. Гранатăсем икĕ çыххине хатĕрлесе, Раснюк юлташ вĕсене пĕрин хыççăн тепринне танк гусеницин айне пăрахнă, танка стройран кăларнă. Çапăçура 10 кун хушшинче Щ. юлташăн отрядĕнчи партизансем пĕтĕмпех противникăн 7 танкне тата бронемашинисене стройран кăларнă.

* * *

Мотовилов юлташ командир пулса ертсе пыракан кавалери отрячĕ, противник тылĕнче кĕрешекенскер, нимĕçсен

ОТЕЧЕСТВЕННĂЙ АСЛĂ ВĂРÇĂН ФРОНЧĔСЕНЧЕ

Германи фашизмне хирĕç пыракан кĕрешӳ фронтĕнче Командованин боевой заданийĕсене кăтартуллăн пурнăçа кĕртнĕшĕн тата çак ĕçре хăюллăхпа хастарлăх кăтартнăшăн «Хĕрлĕ ялав» орденĕпе наградăланă Павлов юлташ—Элĕк районĕнчи Мăн Туçташ ялĕнчен.

Пĕр часрен килнĕ икĕ çыру

Красноармеец В. Тихонов Хĕрлĕ Çар ретĕнче 1939 çултанпа. Вăл çар ĕçне тата политикăна вĕренес çĕрте яланах малта пынă, отличник пулнă. Çавăнпа та ăна кăçал Хĕрлĕ Çар кунĕнче — февралĕн 23-мĕшĕнче Оборона Наркомĕ «Отличник РККА» значок парса наградăланă.

Тихонов юлташ действующи арминчен пирĕн редакцине янă çырура çапла çырать:

«Çапăçун малтанхи кунĕсенче эпĕ комсомолецчĕ. Пĕр уйăх хушшинче çапăçăвăн ответлă участокĕсенче темиçе хут та пултăм. Командовани панă боевой заданисене кашнинчех чыслăн пурнăçларăм. Çавăнпа та эпĕ Ленин—Сталин парти ретне кĕме тивĕçлĕ пултăм, мана ВКП(б) членĕн кандидатне илчĕç.

Эпĕ боец-коммунист! Коммунизм ялавне çӳле тытса хамăран ирĕклĕхпе чысшăн, ирсĕр фашизма хирĕç юлашки тумлам юн юлмиччен çапăçатăп. Пире Аслă Сталин ертсе пырать, вăл ертсе пынипе фашизма çĕнтерешпĕрех.

Мотоциклист
В. ТИХОНОВ».

* * *

— Малтанхинчен икĕ хут вăйлăрах ĕçлетшĕр, эпĕ те халь кулленех ĕç нормине 200 процент тултарса ĕçлетĕп,—тесе çырать Мускаври заводсенчен пĕринче ĕçлекен манăн юлташ, чăваш хĕрĕ. Унăн çырăвне йăлтах вуласа тухаймарăм... команда пачĕç.

Разведчиксен умне лартнă задача пире паллă: К. ялне тĕплĕн тĕрĕслесе противник вăйне пĕлмелле. Машинăсем малалла хăвăрт ыткăнаççĕ. Темиçе минутăран палăртнă вырăна çитрĕмĕр.

Командир патне кирлĕ сведенисене вăхăтра çитертĕмĕр. Çахăн хыççăн çапăçу икĕ сехет хушши пычĕ. Эпир фашистсен пысăк ушкăнне йăлтах пĕтерсе хутăмăр, К. ялне кĕрсе йышăнтăмăр.

Мотоциклист
М. АНИСИМОВ.
Действующи арми.

ВИÇĔ ГЕРОЙ

СССР Верховный Совечĕн Президиумĕ 1941 çулти августăн 13-мĕшĕнче кăларнă Указ тăрăх Хĕрлĕ Çăран татах виçĕ командирне Совет Союз Геройĕн званине панă.

Вĕсенчен чи асли капитан Ф. А. Баталов. Темиçе талăк хушши çапăçуран тухмасăр вăл хăйĕн батальонне ертсе пынă. Июлĕн 14-мĕшĕнче батальон тăшмана хирĕç çапăçăва кĕнĕ. 15-мĕшĕнче каç пулса çитнĕ вăхăтра Ж. ятлă станцин çурçĕр тата кăнтăр енчи вырăнĕсене çапăçса йышăннă. Июлĕн 17-мĕшĕнче батальон Н. ятлă ял, тепĕр кун тăшмана хăваласа кăларса П. тата З. ятлă ялсене тытса илнĕ.

Ялсем хушшинчи пĕр километрта çырма юхса иртекен уçă шурлăх пулнă. З. ятлă ялта пытанса тăнă противник Баталов батальонне пулеметсемпе минометсенчен хытă пенĕ. Çак шурлăхлă вырăнтан персе тăнă вăхăтра иртсе кайса противник йышăннă ял илмелле пулнă.

Капитан Баталов батальона малалла ертсе кайнă. Фашистсем батальон сине тăхлан çăмăрĕ çутарнă, уллă хут атакăна кĕнĕ. Анчах пĕр боец та хăраса чакман, çынсем хăйсен командирĕ хыççăн хастарлăн пынă. Харăссăн çапăçса яла тытса илнĕ, тăшман пирĕн вăя хирĕç тăраймасăр тарнă.

Хăйĕн ĕçĕсем ăнăççăр пулнă пирки урса кайнă тăшман батальона икĕ хутчен хупăрласа илме хăтланнă. Капитан Баталов персе пырса тата маневр туса батальона хупăрласа илес вырăнтан кăларнă.

Совет Союзĕн геройĕ лейтенант В. Г. Каменьщиков пирĕн тăван çĕршыв сине хаярăн тапăннă тăшмана малтанхи кунах çĕмĕрме тытăннисенчен пĕри пулса тăрать.

Июнĕн 22-мĕшĕнче Б. ятлă пункт сине фашист самолечĕсен кĕтĕвĕ килсе тухнă. Каменьщиков юлташ, тăшмана хирĕç тухма приказ илсенех, виçĕ «Мессершмитт» самолетпа çапăçма тытăннă. Нимĕç самолечĕсем хăйсем йышлăрах пулнине кура хытă тапăнма тытăннă. Анчах фашистсене чунтан курайманни совет патриочĕсен вăйне ӳстерет.

Лейтенант Каменьщиков противникăн пĕр самолетне персе ӳкернĕ. Противникăн икĕ самолечĕ унăн самолетне сывлăшра вут тивретнĕ. Каменьщиков юлташ противниксене хирĕç кĕрешсе, хăйĕн самолетне хастарлăн сыхласа хăварасшăн пулнă. Çĕр патне 200 метр юлсан кăна Каменьщиков парашютпа сикнĕ.

Унăн пичĕсем тата аллисем ĕнтĕ, анчах вăл часрах çапăçăва каясшăн пулнă. Тăвата кунтан тăшмана хирĕç кĕрешме сывлăша çӳле çĕкленнĕ. В. Г. Каменьщиков, ытти совет самолечĕсемпе пĕрле, тăшманăн тăвата самолетне пĕтернĕ. Вăл хăй сывлăшри вăрçăра икĕ «мессершмиттпа» çапăçнă, пĕрне персе ӳкернĕ, тепри тарнă.

Каменьщиков июлĕн 10-мĕшĕнче пĕр «мессершмиттпа» ӳкернĕ, июлĕн 12-мĕшĕнче «юнкерс» çунса пирĕн территорине ӳкнĕ.

Халĕ Совет Союзĕн Геройĕ ятне илнĕ кĕçĕн лейтенант С. Г. Ридный июлĕн 10-мĕшĕнче нимĕçсен «юнкерс» бомбардировщикне, июлĕн 11-мĕшĕнче «хейнкель» самолетне персе ӳкернĕ. Ридный июлĕн 12-мĕшĕнче тепĕр самолетпа пĕрле противникăн ытти самолечĕсемпе çапăçнă. Малтан тăшманăн пĕр самолетне ӳкернĕ, унăн экипажĕ çунса кайнă. Кун хыççăн Ридный тепĕр самолета хăваласа кайнă та ӳкернĕ. Экипажри 3 çын тыткăна лекнĕ, пĕри вилнĕ.

С. Г. Ридный самолечĕ çапăçусенче темиçе хутчен сиенленнĕ, анчах машинчех ăста пилот лайăх килсе ларнă. Унăн машини халĕ те çапăçусенче пулать.

Лейтенант Ридный час-часах кунне темиçе хут çапăçăва вĕçсе каять. Вăл пирĕн бомбардировщиксене хӳтĕлесе пырать, противника тытса илет, унăн войскисене тата аэродромĕсем çине пыра-пыра тапăнать.

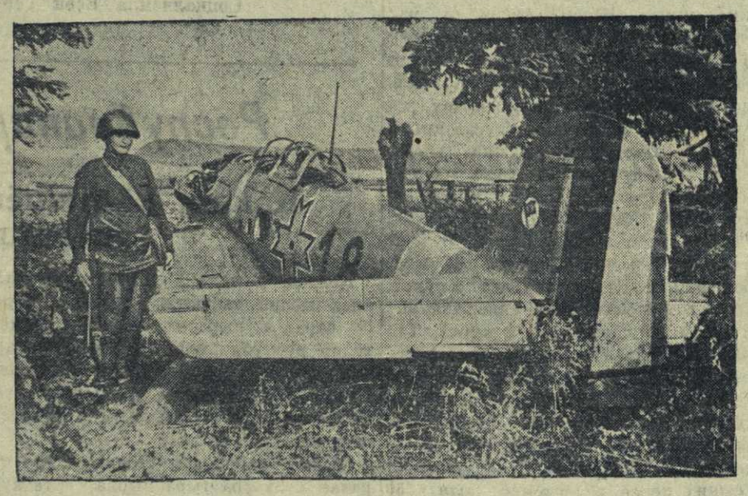

Фронтра социализмлă ăмăртăва пуçарса яракан В. А. Рудаков юлташ командир пулса ертсе пыракан часть тăшмансен 80 ытла самолетне персе антарнă.

ӲКЕРЧĔК ÇИНЧЕ: Рудаков юлташăн чăсĕнчи летчиксем персе антарнă тăшман самолечĕ.

М. РЫЖОВ фотоӳкерчĕкĕ (ТАСС фотохроники).

Совет Союзĕн Геройĕ Кисляков

ДЕЙСТВУЮЩИ ФЛОТ, августăн 14-мĕш. (ТАСС). Старший сержант-комсомолец Василий Кисляков совет морякĕсен отрядĕнче хăйĕн пултарулăпа ĕçĕсемпе палăрса тăнă. Вăл хăйĕн отделенине ертсе тăшман тылне шала темиçе хут кĕрсе кайнă. Кашниччех противник çинчен паха сведенисем пухса таврăннă.

Ку рапорта Кисляков отделенийĕ Н. высотана çирĕплĕн сыхласа тăма приказ илнĕ, вăл высота стратеги тĕлĕшĕнчен питĕ пысăк вырăн йышăнса тăнă. Фашистсем вăл высота çине тупăсенчен, пулеметсенчен тата минометсенчен персе тăнă. Краснофлотецсем хирĕç пемен. Окоп чавса тĕплĕн пытанса выртнă та, противник сывхарасса кĕтнĕ.

Фашистсем хĕрлĕ боецсем хирĕç тăрассине пĕтерсе хунă тесе шутланă, вĕсем наступлени тума тытăннă. Старший сержант хушшипе çирĕн боецсем вăйлăн персе тăма пуçланă. Нимĕçсемпе финсен салтакĕсем çухалса кайнă. Офицерсем салтаксене вăрса, кăшкăрса тата хăратса атакăна кĕртнĕ. Противник йышлăн пулнă пулсан та, совет морякĕсем хăраса ӳкмен. Фашистсем сăрт çинелле куçса пынине краснофлотецсем курнă, гранатăсене хатĕрлесе хунă. Кăшт вăхăт иртнĕ, унтан наступлени тăвакансем çине гранатăсем тăкăнма пуçланă. Гранатăсем çурăлса кайнипе сывлăша вăйлă вут-хĕм çавăрса илнĕ. Сăрт айлăмĕ Германи салтакĕсемпе тулса ларнă. Тăшман хăраса ӳкнипе аялалла анса выртнă.

Патронсем Кисляковăн çеç юлнă. Высота çинче юлни — çынсене ахалех пĕтерни пулать. Çавăнпа та фашистсем каллех сăрт çинелле шуса хăпарнă хыççăн, Кисляков боецсене палăрмалла мар шуса кайма хушнă, хăй лытанса выртнă.

Хăюллă сержант выртнă тĕле противник тăватă пулеметран персе тăма тытăнă. Пульясем гранатăсен сумкине тата плащ-палаткăна шăтарса пĕтернĕ. Мухтавлă краснофлотец çав вырăнтах выртнă, тăшман çине персе тăнă.

Фашистсем ушкăнпа темиçе хутчен Н. высота çине хăпарса советăн паттăр воинне çавăрса илме хăтланнă, анчах вĕсем ăна тăвайман. Кисляков гранатăсене пĕрин хыççăн теприне пăрахнă, тăшман каялла чакнă.

Герой-морякăн пемелли хатĕрĕсем пĕтсе çитнĕ, фашистсем окоп патнелле шуса пынă, Кисляков çав самантра чее шухăш тупать.

— Взвод!—тесе таврана илтĕнмелле хытă кăшкăрать,—атакăна хатĕрленĕр!

Унăн чеелĕхĕ ăнăçлă пулнă. Наступленине чарса лартнă. Тăшман хирĕç персе тăма хатĕрленнĕ.

Сержант Кисляков нимĕçсемпе финсен салтакĕсем хĕснине хăй патне çĕвăй пырса çитичченех чарса тăнă. Противника сирсе пăрахнă, вăл пысăк çухату тунă. Кисляков хăюллăн сыхласа хăварнă Н. высотана хĕрлĕ воинсем çирĕпшĕн йышăнса илнĕ.

Правительство старший сержантăн Василий Павлович Кисляковăн мухтавлă ĕçне пысăкран хаклана, ăна Совет Союз Геройĕн званине панă.

ӲКЕРЧĔК ÇИНЧЕ: летчик-лейтенант И. К. Зубилов, тăшман объекчĕсене пĕтерсе тăкас тĕлĕшпе Командовани панă задание вăл отлично пурнăçа кĕртнĕ.

Н. ЯНОВ фотоӳкерчĕкĕ (ТАСС фотохроники).

Тискер-кайăксен тыткăнĕнче

Павел Неструев красноармеец каласа пани

Н. ятлă поселок патĕнче тăшман пульли Павел Неструев красноармееца амантнă. Боец патне медсестра Ольга Райская пынă. Вăл сураннĕсене сыхнă хыççăн фашистсем пенисене пăхмасăрах аманнă Неструева хăрушă мар вырăна илсе кайнă, анчах çав вăхăтра сестрана тата вăйран кайнă боеца Гитлер бандисем тытса илнĕ. Неструевпа Райская фашистсен тыткăнне лекнĕ. Неструев нумай тăман, унтан тухса тарнă.

Павел Неструев çапла каласа парать:

— Фашистсем пире землянкăна, хăйсен штабĕ тăракан вырăна, илсе пычĕç. Офицерсем сăра ĕçсе ларатчĕç. Хăмасенчен тунă сĕтелсем çинче тулли бутылкăсем пурччĕ тата пушатнă кĕленчесем землянка стенисем хĕрринче выртатчĕç. Пĕр офицер револьверĕпе юнаса мана тапăнчĕ, пирĕн чăссем ăста тăни, минăсем хунă хирсем, çак районри Совет вăйĕсем çинчен ыйтма тытăнчĕ. Паллах ĕнтĕ эпĕ те, Оля Райская та, пĕр сăмах та чĕнмерĕмĕр.

— Эсĕ, медицинт, хĕрлисене тӳрлететĕн-и? Хĕрлĕ войскăсем ăста тăнине кала!—хуçăк-ванчăк чĕлхепе вырăсла ыйтма тытăнчĕ урса кайнă фашист.

— Эсĕ большевик-и? Комсомол-и?—пирĕн паттăр Оляран ыйтма тытăнчĕ тепĕр офицер, питĕнчен çунса ячĕ.

Оля Райскаяна машкăллама тытăнчĕç. Унăн вăрçă формине хывтарĕç, çапла-çарамас хăварчĕç, ӳсĕр офицерсем ирĕксĕрлерĕç. Кайран Оляна землянкăран кăларса ывăтрĕç, ӳсĕр салтаксене машкăллама пачĕç. Темиçе минутăран пăшал сасси илтĕнчĕ. Асап курнă мăнтарăн хĕрарăмăн сассине эпĕ урăх илтеймерĕм, ăна персе вĕлерчĕç.

Эпĕ ӳсĕр офицерсен умĕнче тăтăм. Мана резинăран тунă туясемпе хĕнемс тытăнчĕç. Пĕр офицер манăн аманнă алла йĕппе чиксе тухрĕ, пур выранта та юн тапма тытăнчĕ. Çак тискерлĕхсем хыççăн пĕр офицерпе икĕ салтак мана çыхса тахăш енне илсе кайрĕç.

Эпир хир тата вăрман сукмакĕ тăрăх утрăмăр. Аçта илсе кайнине эпĕ пĕлместĕп.

Сасартăк сукмакăн икĕ енчен те юпасем, сенĕксем тата пуртăсем йăтнă хĕрарăмсемпе арçынсем хăвăрттăн сиксе тухрĕç. Хăшпĕрисен дробовиксем пуччĕ. Партизансем салтаксене часах вĕлерчĕç, офицер-бандита чĕрĕн тыткăна илчĕç.

— Суран тӳрленсенех, эпĕ фронта тавăрăнатăп. Эпĕ фашистсен тискерлĕхне тӳснĕ хыççăн фашистсен шаккалĕсене вунпар хут хытăрах хастарлăхпа çапма тытăнатăп. Пĕтĕмпех пĕтериччен çапмалла!

Çапла каласа парать Павел Неструев.
(«Труд» хаçатран).

Комсомолецсен пархатарлă ĕçĕ

СОВЕТСКОЕ. Аслă çулпуç Сталин юлташ фронта пур енчен те пулăшу пама чĕнсе халанине пурнăçлас ĕç районра кулленех пысăк хастарлăхпа пулса пырать. Кашни колхозник, рабочи, интеллигент Хĕрлĕ Çара тăшманпа çапăçнă çĕрте çĕнтерӳ тума пулăшать.

Çак юлашки вăхăтра районра тимĕртăмăр пухас ĕç анлăн сарăлса кайрĕ. Кивĕ тимĕр-тăмăр районра темĕн чухлех выртнă. Вĕсем Хĕрлĕ Çара валли вооруженисем тума юрăхлă. Халĕ ăна хĕрсех пухаççĕ. Паянхи куна пĕтĕмпе 26 тонна ытла пухнă та ĕнтĕ.

Тимĕр-тăмăр пухас ĕçе уйрăмăнах Анаткассинчи «Октябрь» колхозри комсомолецсем пысăк тимлĕхпе тытăннă. Комсомол организацин секретарĕ Индейкин юлташ тăрăшса ĕçленипе, кунти комсомолецсем пĕр кун хушшинче пĕр тонна ытла тимĕр-тăмăр пухса панă. Молякри «За коммунизм» колхозри комсомолецсем те тимĕр-тăмăр пухаççĕ. Вĕсем çур кун хушшинче 200 килограма яхăн пухнă.

Як. СИГАЙ.

ПАРТИЗАНСЕМ

I.

К. лейтенант пĕр хытă юхакан анлă шыв сывăхĕнчи районра фашистсен сарăсем мĕнле тăни çинчен пĕлсе килме приказ илнĕ. Приказа пурнăçлама кайсан лейтенант çав юханшывăн каçмисемпе кĕперĕ еннелле тăшмансен снарядсемпе бензин тиенĕ пысăк транспорчĕсем пынине асăрханă. Вĕсем тепĕр ирхине ирех шыв урлă каçасса, нимĕçсен часĕсем, Хĕрлĕ Çар хытах лăсканăскерсем, çĕнĕ вăй илесседе лайăхах курнă.

Хăйне мĕн хушнине лейтенант пурне те тунă. Каялла тавăрăннă чухне ăна нимĕçсен икĕ истребителĕ тапăннă. Лейтенант, истребительсене хирĕç çапăçса, пĕрне персе антарнă.

Иккĕмĕш истребителĕ, пăрăнарах çавăрăнкаласа çӳресе, ăна хирĕç пенĕ, лейтенантăн икĕ урине те амантнă...

Каçхине лейтенант тăна кĕрсе куçне уçса пăхать. Вăл пĕр варта выртать иккен, вар тĕпĕнче тăп-тăрă шыв юхать. Лейтенант шыв ĕçет те сураннă урисене шыва чикет, пустав брюки вĕçне касса çурса, сураннĕсене çыхать. Унтан кăшт канать те, питне уçă çăл шывĕпе йĕпетсе, ерипен анаталла шăвăнать.

Темиçе хутчен вăл тăнне çухатать. Шыв патне выртса шыв ĕçет те, кăшт уçăлать, унтан каллех малалла шăвать. Çапла вăл снарядсемпе аркатса тăкнă, бомбăсем пăрахса çунтарса янă пӳртсем çывăхне пырса тухать. Енĕк шăрши кĕнĕ,—хăшпĕр ишĕлсе аннă çуртсем халĕ те йăсăрланса тĕтĕм кăларса выртнă. Чи хĕрринчи пӳрчĕ кăна, улмуççи пахчи варринче лараканскер, сыхланса юлнă. Сад хĕррине ватă пысăк çăкасем ӳснĕ. Лейтенант улмуççисем хушшинче вĕллесем пурринне асăртать. Вăл утар патне шуса пырать, кăшкăрса сасă парасшăнчĕ çеç, шăп çав хушăра йывăç тĕмисем хушшинчен пĕр сар хĕр пичĕ курăнса каять. Анчах хĕр çавăнтах пытанать. Лейтенант ахлатса илет, пуçне куран çине хурать. Темĕн кăштăртатнине илтсе, вăл кăштах çĕкленсе куçне уçать те утарта ĕçлекен старике курать. Мĕн авалтанпа картина çине ӳкернĕ хурт-хăмăр ăсти сăнарех ку этемĕн сăн-сăпачĕ: хăй ырханкка, çӳçĕпе сухалĕ шурă, лутрарах кĕлеткелĕ, çара уран.

Лейтенанта пĕр сăмах та чĕнмен, вăл виçĕ хутчен ӳсĕрнĕ кăна. Тĕмсем хушшинчен каллех хĕр пичĕ курăннă та çавăнтах пытаннă. Старик куçĕне лейтенант еннелле тĕллесе кăтартнă та пуçне сылтăм еннелле сулнă. Старик систернине ăнланса илсе, хĕр пăрăннă. Старик лейтенанта пĕчĕк ачана çĕкленĕ пекех алă çине илнĕ те утара илсе кайнă.

К. лейтенантăн куçĕ хуралса килет, тăнĕ килсе кĕмесĕрех вăл çывăрса каять. Тĕттĕм пулса килсессĕн çеç куçне уçать вăл. Утарта çынсем пурринне туйса илет лейтенант, вĕсен сассине илтет вăл. Вĕсем нимĕçле калаçнă, çак вырăнта парашютпа аннă вырăс летчикне курман-и?—тесе ыйтнă вĕсем старикрен. Отарикăн хăлхи витĕрех илтмест пулас. Вăл салтаксенчен хыттăн кăшкăрса темиçе хутчен ыйтса пĕлнĕ, лешсем вырăсла та, нимĕçле те хыттăн çухăрса ăнлантарма тăрăшнă. Старик вырăсла та, нимĕçле те пĕр çак сăмаха пенĕ:

— Анланаймастăп. Анланаймастăп. Илтместĕп тетĕп-çке. Хăлха витĕрех мар, акă мĕн.

Салтаксенчен пĕри:

— Аçтан, апла ку çатă ыйтă пирĕн чĕлхене пĕлет-ха?—тесе кăшкăрнă.

Старик, хăй 1915 çулта плена лекнипе çинчен, 3 çул хушши Баварире пурăнса, çав вăхăтра кăштах нимĕçле вĕренни çинчен каласа панă. Салтаксем пыл ыйтнă. Старик пыл халĕ çук-ха, вăл августра пулать, ĕненместĕр пулсассăн, акă вĕллесене çĕмĕрĕр те мĕн пуррине пĕтĕмпех илсе кайăр, тесе калана.

— Эсĕ, ватă ыйтă, тен, вырăс летчикне те пыл хурчĕсем нумай çĕре пытарнă пулĕ,—тенĕ нимĕçсенчен пĕри.

Старик ăна хирĕç темĕн мăкăртатса илнĕ. Салтаксем каллех кăшкăраша пуçланă, анчах старикки хăйĕннех пенĕ.

— Вилли, пĕрре тытса силле те çак ыйтта, вара кайăпăр.

Вилли старике çавăрса илнĕ те лăскама пуçланă. К. лейтенант вăл кĕскен ахлатса йăнăшса илнине илтет. Унтан шăл пулнă, çынсем кайнă, старик ахлатма чарăннă.

— Асатте тетĕп, асатте,—тет лейтенант пăшăлтатса,—мĕн пулчĕ сана, асатте?

— Нимĕнех те мар, эсрелĕ нимĕçсем кăшт кăна янаха çавăрса лартатчĕç,—тет старик, лейтенант патне пырса.—Эсĕ халĕ выртах-ха.

— Мана выртма юрамасть. Манăн хăвăртрах донесенипе каяс пулать, ăнланатни? Мана сирĕн хамăр ăннисем патне леçсе ярас пулать.

Старик нимĕн те шарламан. Вăл каçхи сас-чĕве тинкерсе итленĕ. Ентрĕкрен кĕр тухса тăнă.

— Вĕсем Чалăш просекăпа кайрĕç,—тенĕ вăл.

— Унта кам?

— Унта Сысой ларать.

— Иккĕн пыни çинчен, вĕсен пулемет сукки çинчен куккукла авăтса систер.

Хĕр кайнă.

Темиçе минутăран алкра куккук хăвăрт авăтма тытăннă. Часах вăл чарăннă, унтан кăшт тăрарахпа тата икĕ хутчен авăтса илнĕ. Старик пĕтĕм кĕлеткипе тăсăлса, кармашса итлесе тăнă. Тата пĕр вунă минута пулĕ иртнĕ те, вăрманта икĕ хутчен пăшал пенĕ сасă янăраса кайнă. Старик сăмах хускатнă:

— Хăй уксах çара илмерĕç, перессе питĕ маттур перет вара. Шав ман хĕр хыççăн шăлкаланса çӳрет тата. Илтрĕн-и, вăрманта икĕ хутчен кĕрĕслетрĕ. Çавăн ĕçĕ вăл. Выртма канлĕ-и?

— Лайăх.

— Анюта çывха ячĕ. Вĕренчĕ вăл. Акă каçхине эпир сана урăх вырăна куçарăпăр, унта саншăн питех те лайăх пулать, лазаретринчен кая мар.

— Мана сирĕн хамăрăннисем патне каçарса яма тăрăшмалла, лазарета мар!—тет лейтенант çилленсе.—Манăн унта халех çитсе хыпар пĕлтермелле, тетĕп-çке сана.

— Акă мĕн, эсĕ ан çухăр, каласа пар мĕн иккенне, тен пулăшăп.

Лейтенант старике ку мĕнле питĕ кирлĕ ĕç иккенне каласа парать. Командованийĕн тăшман транспорчĕ мĕнлине, вăл ăçта çитнине пĕлес пулать. Унăн кĕпер патне, ăна аркатса тăкма, çунтарса яма саперсене ярас пулать, тăшман транспортне шыв урлă каçармалла мар, ăна пĕтерсе тăкма вăй ярас пулать.

Старик лейтенант каланине сӳрĕкреххĕн итлесе тăнă. Лешĕ мĕн чухлĕ хĕререх каласа, ку çавăн чухлĕ унăн калавне лăпкăнрах итленĕн курăннă.

II.

Лейтенант тепĕр вырăнта вăранать. Ку пĕр сăрт хĕрринчи тăма чавса кĕрсе тунă шăтăк иккен. Шăтăк варринче кăвайт çуннă. Ун тавралла винтовкăллă çынсем ларнă. Пурĕ вĕсем уллăн, çамрăккисем те, ваттисем те пулнă. Лейтенант утарта курнă хĕр кăвайт çине çакса янă хурана пăтраткаласа тăнă, темĕн пĕçернĕ вăл. Кĕтесре лейтенант хай утарçăн шурă кĕлеткине курах каять. Шăтăка пĕр тапчамрах качча кĕрсе тăнă. Урийĕ унăн уксах иккен—утнă чухне сылтăм енне самаях тайăла-тайăла илет.

— Акă, хай Сысой иккен ку, — тесе шухăшлать лейтенант.

—Ну, паян мире?—тесе ыйтнă сухалăсын, вут çине лăпкăн пăхса лараканскер.

— Пиллĕк,—тенĕ Сысой нимĕнех те мар пек.

Вăл хăвайт çывăхне, лейтенантпа юнашар пекех пырса ларнă, кĕсьинчен çĕçĕ кăларнă та винтовка приклачĕ çине пиллĕк палла туса хунă.

— Ну, чул катса кăларнă çĕрти ĕçсем мĕнле, разведка кайса пăхрĕ-и?—тесе ыйтнă Сысой, кăштах тăхтанă хыççăн.

— Лаврушка тарнă,—тенĕ Анна. — Ларăр, апат хатĕр.—Вăл хуранне вут çинчен илнĕ. — Асатте, летчика вăратас-и, е çывăртăр-и?

— Эпĕ çывăрмастăп,—тет лейтенант.

— Эсĕ пирĕнпе ларса çи-ха,—тенĕ те Анна, кăмăллăн йăлкăшса илнĕ.—Эпĕ сĕтлĕ лапша пĕçертĕм. Хĕрарăмсем ĕнисĕне вăрманта усраççĕ. Çавсем сĕт пачĕç. Асăрханарах эсир, ан çаврăнкалăр, эпĕ сире тирĕк çине ярса тарам.

Кăвайт çуттинче пĕр мĕлке йăлтлатса илет, лейтенант йăлтăртатса çуталса тăракан пысăк куçлă ырхан кăна ачана курать. Ача утарçă патне кукленнĕ те ăна темĕн пăшăлтатса каланă. Старик кашăкне хунă та ура çине тăнă.

— Çитĕ!—тесе команда панă вăл, — кайран апатланăпăр. Тăхăн, Сысой! Акă ку шалпартарах, эпĕ çакна тăхăнам. Матвей, хăваннисене эсĕ чул кăларакан вырăна илсе кай. Лаврушка, эсĕ Ивановскисем патне чуп—ламранлама пĕлтерччĕр: автан иккĕмĕш хут авăтнă тĕлелле кĕпер патĕнче пулмалла!

Шăтăкра пулнисем пурте тухнă. Унта Сысой, Анна тата старик кăна юлнă.

— Апла эпир, командир юлташ,—тенĕ утарçă, лейтенант патне пырса ларса.—Манăн çавăн пек диспозици — çар çыннисен сăмахне вĕçкĕнрех çавăрттарса хунă вăл.—Пирĕн кунта инçех мар чул ватса кăларакан вырăн пур. Çулсем тума чул кăларсаттăмăр эпир—унта динамит юлчĕ—виçĕ кĕпере те çитмелле. Пурте йĕркеллехчĕ те-ха вăл, анчах вăл вырăна халĕ нимĕçсем йышăнчĕç: темле штаб. Машинăсем тăраççĕ. Салтаксем сӳреççĕ. Халĕ ăна çĕкленĕ пекех пырса ларнă, кĕсъинчен çĕçĕ кăларнă та винтовка приклачĕ çине пиллĕк палла туса хунă.

— Ну, чул катса кăларнă çĕрти ĕçсем мĕнле, разведка кайса пăхрĕ-и?—тесе ыйтнă Сысой, кăштах тăхтанă хыççăн.

— Лаврушка тарнă,—тенĕ Анна. — Ларăр, апат хатĕр.—Вăл хуранне вут çинчен илнĕ. — Асатте, летчика вăратас-и, е çывăртăр-и?

— Эпĕ çывăрмастăп,—тет лейтенант.

— Эсĕ пирĕнпе ларса çи-ха,—тенĕ те Анна, кăмăллăн йăлкăшса илнĕ.—Эпĕ сĕтлĕ лапша пĕçертĕм. Хĕрарăмсем ĕнисĕне вăрманта усраççĕ. Çавсем сĕт пачĕç. Асăрханарах эсир, ан çаврăнкалăр, эпĕ сире тирĕк çине ярса тарам.

Кăвайт çуттинче пĕр мĕлке йăлтлатса илет, лейтенант йăлтăртатса çуталса тăракан пысăк куçлă ырхан кăна ачана курать. Ача утарçă патне кукленнĕ те ăна темĕн пăшăлтатса каланă. Старик кашăкне хунă та ура çине тăнă.

— Çитĕ!—тесе команда панă вăл, — кайран апатланăпăр. Тăхăн, Сысой! Акă ку шалпартарах, эпĕ çакна тăхăнам. Матвей, хăваннисене эсĕ чул кăларакан вырăна илсе кай. Лаврушка, эсĕ Ивановскисем патне чуп—ламранлама пĕлтерччĕр: автан иккĕмĕш хут авăтнă тĕлелле кĕпер патĕнче пулмалла!

Шăтăкра пулнисем пурте тухнă. Унта Сысой, Анна тата старик кăна юлнă.

— Апла эпир, командир юлташ,—тенĕ утарçă, лейтенант патне пырса ларса.—Манăн çавăн пек диспозици — çар çыннисен сăмахне вĕçкĕнрех çавăрттарса хунă вăл.—Пирĕн кунта инçех мар чул ватса кăларакан вырăн пур. Çулсем тума чул кăларсаттăмăр эпир—унта динамит юлчĕ—виçĕ кĕпере те çитмелле. Пурте йĕркеллехчĕ те-ха вăл, анчах вăл вырăна халĕ нимĕçсем йышăнчĕç: темле штаб. Машинăсем тăраççĕ. Салтаксем сӳреççĕ. Халĕ ăна çĕкленĕ пекех пырса ларнă, кĕсъинчен çĕçĕ кăларнă та винтовка приклачĕ çине пиллĕк палла туса хунă.

— Ну, чул катса кăларнă çĕрти ĕçсем мĕнле, разведка кайса пăхрĕ-и?—тесе ыйтнă Сысой, кăштах тăхтанă хыççăн.

— Лаврушка тарнă,—тенĕ Анна. — Ларăр, апат хатĕр.—Вăл хуранне вут çинчен илнĕ. — Асатте, летчика вăратас-и, е çывăртăр-и?

— Эпĕ çывăрмастăп,—тет лейтенант.

— Эсĕ пирĕнпе ларса çи-ха,—тенĕ те Анна, кăмăллăн йăлкăшса илнĕ.—Эпĕ сĕтлĕ лапша пĕçертĕм. Хĕрарăмсем ĕнисĕне вăрманта усраççĕ. Çавсем сĕт пачĕç. Асăрханарах эсир, ан çаврăнкалăр, эпĕ сире тирĕк çине ярса тарам.

Кăвайт çуттинче пĕр мĕлке йăлтлатса илет, лейтенант йăлтăртатса çуталса тăракан пысăк куçлă ырхан кăна ачана курать. Ача утарçă патне кукленнĕ те ăна темĕн пăшăлтатса каланă. Старик кашăкне хунă та ура çине тăнă.

— Çитĕ!—тесе команда панă вăл, — кайран апатланăпăр. Тăхăн, Сысой! Акă ку шалпартарах, эпĕ çакна тăхăнам. Матвей, хăваннисене эсĕ чул кăларакан вырăна илсе кай. Лаврушка, эсĕ Ивановскисем патне чуп—ламранлама пĕлтерччĕр: автан иккĕмĕш хут авăтнă тĕлелле кĕпер патĕнче пулмалла!

Шăтăкра пулнисем пурте тухнă. Унта Сысой, Анна тата старик кăна юлнă.

— Апла эпир, командир юлташ,—тенĕ утарçă, лейтенант патне пырса ларса.—Манăн çавăн пек диспозици — çар çыннисен сăмахне вĕçкĕнрех çавăрттарса хунă вăл.—Пирĕн кунта инçех мар чул ватса кăларакан вырăн пур. Çулсем тума чул кăларсаттăмăр эпир—унта динамит юлчĕ—виçĕ кĕпере те çитмелле. Пурте йĕркеллехчĕ те-ха вăл, анчах вăл вырăна халĕ нимĕçсем йышăнчĕç: темле штаб. Машинăсем тăраççĕ. Салтаксем сӳреççĕ. Ха-

Совет халăхĕн хăватлă движенийĕ

Социализмлă тăван çĕршыв оборонин фондне тăвас движени кунран-кун вăйланса пырать. Совет Союзĕн çулăмлă патриочĕсем тăван çĕршыв обороний фондне кĕмĕл, ылтăн япаласем, пĕр е икĕ кунхи ĕç укçине, пиншер тенкĕлĕх заем облигацийĕсене государство банкĕсене, перекет кассисене пырса параççĕ. Оборона фондне колхозсемпе колхозниксем вунпар центнер тырă, аш-какай, сĕт-çу тата ытти сене параççĕ. Совет патриочĕсем тăван çĕршыв обороний хăватлă фондне тунине кăтартакан çырусем «Чăваш Коммуни» хаçат редакцине кашни кунах нумай килеççĕ.

Йĕпреç районĕнчи Кĕлĕмкасси ялсовет исполкомĕн председателĕ Шемякин юлташ хăйĕн çырăвĕнче çапла çырать:

«Кĕлĕмкассинчи «Красный фронтовик» колхозри колхозниксен пухăвĕнче 57 çулти колхозник П. М. Грачев юлташ кашни уйăхрах пĕр ĕçкунĕн тупăшне оборона фондне пама тата колхозăн запас фондĕнчен халех 200 пăт тырра оборона фондне лесçе парас тесе сĕнчĕ. Грачев юлташ сĕнĕвĕпе колхозниксем пурте килĕшрĕç, кашни уйăхра пĕр ĕçкунĕн тупăшне, кăçал ĕçленĕшĕн илмелли тырăран 200 пăтне оборона фондне парас тесе йышăнчĕç».

Сĕнтĕр районĕнчи «Çĕнĕ çул» тата «Восток» колхозсем 1941 çултăн государствăна аш-какай парса татнă. Анчах та колхозниксем хăйсен пĕрлехи пухăвĕнче çĕршыв обороний фондне пĕрер ĕне пама пулнă. Колхоз правленийĕ колхозниксен пухăвĕ йышăннă решение çийĕнчех пурнăçа кĕртнĕ. Колхозниксен пухăвĕ йышăннине пурнăçласа «Çĕнĕ çул» колхоз 343 килограмм туртакан ĕнене, «Восток» колхоз 193 килограмм туртакан ĕнене заготскотăн вылăх илекен пунктне леçсе панĕç,—тесе çырса шĕлтерет Ежукова юлташ.

Çĕмĕрле районĕнчи Анат Кăмашари «Красный пахарь» колхоз членĕсем çĕршыв обороний халăх фондне тăвас ĕçе активлăн хутшăнаççĕ. Колхоз оборона фондне 5000 килограмм тырă, 15 сурăх тата 520 тенкĕлĕх заем облигацийĕ панă. Колхозниксем Виссаров 100 тенкĕлĕх, Самаркин 110 тенкĕлĕх, Григорьев 80 тенкĕлĕх, Мизуровпа Казаков 75-шер тенкĕлĕх заем облигацийĕсене оборона фондне пани çинчен çырса шĕлтерет А. Васильев селькор.

Совет интеллигенчĕсем те оборона фончĕ тăвас ĕçре хăйсем тăван çĕршывне, коммунизм ĕçне чĕререн парăннине кăтартаççĕ.

«Шĕкĕрти (Шăхасан р.) туллинмар вăтам шкулти учительсен пысăк мар коллективĕ оборона фончĕ валли 1550 тенкĕ укçа пуçтарса хывнă», тесе çырать селькор И. Артизанов юлташ.

Совет патриочĕсемпе патриоткисем юнлă фашизма çĕмĕрсе тăкма хамăрăн мухтавлă Хĕрлĕ Çара пулăшма яланах хатĕр. «Союзпичетĕн» республикăри конторин инструкторĕ Е. В. Шитова юлташ акă мĕн çырать:

«Этемлĕхĕн ылханлă тăшманне—Германи фашизмне хирĕç пыракан вăрçăра хамăрăн тăван çĕршыва мĕн вăй çитнĕ таран пулăшасшăн пулнипе, хамăн алăри 880 тенкĕлĕх заем облигацине оборона фондне паратăп. Эпир панă пысăк мар пулăшуран пирĕн правительство Гитлера пĕтерсе тăкма гранатăсем, самолетсем, танксем ытларах туса кăлартăр».

Йăлтах фронт валли! Пурте гитлерла Германне пĕтерсе тăкма! Çак шухăш-кăмăлпа пурăнать нумай миллионлă совет халăхĕ, çак шухăш-кăмăлпа тăван çĕршыв обороний фондне тăвать.

Кăнтăрла та, çĕрле те уйра

Тырă вырма тухиччен колхоз председателĕ С. Филиппов, агроном-практикантка Е. Матвеева юлташсем кунне ик-виç хут тырпул пуссине тухса пăхнă. Ыраш çавтери яштака та çуллĕ ӳссе çитĕннĕ. Ун хушшинче çын та курăнман. Пучахсем ниçанхиччен вăрăм. Анлă тинĕс пек тырă пусси августăн уйăхĕн малтанхи кунĕсенче ăшă çилпе кăмăллăн хумханнă. Председатель тата агроном пĕрчĕсене тытса пăхнă. Пĕрчĕ варринчен хуçалать, чĕрĕ мар.

— Тухмалла, — çирĕплетнĕ агроном. Каçхине мĕнпур бригадăсенче калаçу туса иртернĕ. Тырă вырма ыран тухасси çинчен каланнă.

Августăн 4-мĕшĕ. Тул çутăлса çитменех. Колхозниксем пурте мăл енче, ыраш пусси еннелле утнă. Бригадăсем хаваслă юрăпа уялла тухса кайнă.

Колхозниксем тырă пусси умне пырса тăнă, ĕçе тытăнма хатĕрленнĕ.

— Ну, яра парăр. Эпĕ ватăсисен йăлипе пĕр кĕлте вырса хутăм, — тенĕ колхозница Захарова юлташ.

Захарова юлташ сăмахĕ команда панă пекех пулнă. Каçалăк умĕнче тăракан вăтăр-çамрăкки хăмăш пек тырра хăварттăн кастарма тытăннă.

Тӳпере хĕвел хĕмленнĕ. Вучахри вут пекех пĕçертнĕ вăл. Çанталăк вĕри те пăчă пулнă. Анчах хăй ĕмĕрне вĕри ĕçпе туса пыракан çынна хĕвел пĕçертни ним чухлĕ те шиклентермен. Колхозниксем çаплах вырнă.

Каçхине кашни колхозник миçĕшер тĕм вырнине, бригадăсем миçе гектар çĕр лаптăкĕ çинче тырă вырнине шута илнĕ.

Колхоз председателĕ умĕнче йăлтах çĕнĕ ĕç хучĕсем выртнă. Вăл вĕсене кашнине тĕплĕн пăха-пăха тухнă.

Пĕр кунра 6 бригада 20,53 гектар çинче 251 урапа тырă вырнă. Кашни çын пĕрер урапа!

4-мĕш бригада пуринчен нумайрах, 4,17 гектар вырнă. Ĕç пахалăхĕ те лайăх, пĕр тăкаксăр таса выраççĕ. Ĕç вăйĕ ытти бригадăсенчи пекех. Акă Е. Кондратьева 250 кĕлте, Т. Волкова 245-шер кĕлте вырнă, — тенĕ председатель.

— Паян эпир хаçат вуларăмăр. Ыран стена хаçачĕ тухать. Материалсене хатĕрлесе çитернĕ, — терĕ 4-мĕш бригадăн бригадирĕ А. Капитонов, — пирĕн колхозниксем ыран киле тавăнассăн мар, çĕр выртса вырасшăн, эпĕ те çапла шутлатăп, çĕр выртса вырни усăллă.

Тепĕр кунне бригадăсем пурте çапла турĕç. Ĕç тухăçлăхĕ çакна пула икшер хут ӳсрĕ. Колхозра 4—6—1-мĕш бригадăсем малта пыраççĕ.

Колхозниксене ĕçлеме пур условисене те туса панă. Тырă вырма тухнă кунах пĕрлешӳллĕ столовăй ĕçлет, кунне виçшер хут апат пĕçереççĕ. Ача ясли пур, унта пурĕ 90 ача ытла вырнаçнă.

Колхозниксене каннă хушăра çĕнĕ хаçатсем вуласа параççĕ. Хĕрлĕ Çарăн фронтри чаплă ĕçĕсем çинчен хăшпĕр эпизодсене вуласа параççĕ. Ку тĕлĕшпе В. Краснов, А. Васильев, Т. Степанова, А. Григорьев çамрăксем лайăх ĕçлеççĕ. В. Краснов, А. Григорьев стена хаçачĕсене пĕрер номер кăларнă та ĕнтĕ. Унта вĕсем колхозниксен пархатарлă ĕçĕсем çинчен, юлхавланма пăхакансем çинчен çырнă.

Колхозăн ĕç планĕ тăрăх тырра 6 кунта вырса пĕтермелле. Вăл пурнăçа кĕрессе шанма пулать, уйăхри ĕçĕн малтанхи кунĕсем ун пирки лайăх каласа параççĕ.

П. ЧИЧКАНОВ.

Доронин ячĕпе тăракан колхоз, Канаш р.

ДЕЙСТВУЮЩИ АРМИ. Бомбардировочнăй авиаци эскадрильин командирĕ В. В. Анисимов (сулахайра) тата эскадрилья комиссарĕ А. Н. Ракитин пĕр кун хушшинчи боевой вĕçевсен итогне тăваççĕ. Эскадрилья тăшман объекчĕсем çине 200 хутчен ăнăçлăн вĕçнĕ, пĕр самолет та пĕтмен.

М. РЫЖАК фото-ӳкерчĕкĕ. (ТАСС).

Выльăх апачĕ хатĕрлеççĕ

СĔНТĔРВĂРРИ. Районри колхозсем улăхсемпе çарансенчен çăра та çуллĕ утăна пуçтарса кĕчĕç. Кунсăр пуçне тата чылай колхозсем клевер утине лайăх туса илчĕç.

Анчах колхозсем вăйлă утă туса илнипех лăпланса лармаççĕ. Вĕсем халĕ силос хывассипе çулçăллă апат хатĕрлес ĕçе хĕрӳллĕн туса пыраççĕ. Пĕчĕн-Хырти «Правда» колхоз 85 лав çулçăллă апат хатĕрленĕ. Арзаматкассинчи «Ядро» колхоз 102 лав, Упакассинчи «Трактор»—100 лав, Малти-Чиперуйри Урицкий ячĕпе тăракан колхоз—100 лав, Анаткассинчи «Мартăн 8-мĕш» колхоз—50 лав таран çулçăллă апат хатĕрленĕ.

Районри колхозсем силос хывас ĕçе те анлăн туса пыраççĕ. Пĕчĕк-Маклашкинăри «Хĕрлĕ Çар» колхоз 25 тонна, «Сĕнтĕрпуç» колхоз—40 тонна, Кĕтĕкварти «Çĕнĕ ял» колхоз—29 тонна, Упперти «Наука Ленина» колхоз—30 тонна таран силос хывнă.

Колхозсем çулçăллă апат хатĕрлес, силос хывас ĕçе малалла та анлăн туса пырассишĕн тимлĕн кĕрешеççĕ. Выльăх апачĕ çителĕклĕ пулни—выльăх-чĕрлĕх ĕрчетес ĕçе татса панине тата вăл оборона хăватне тĕреклетес ĕçре пысăк вырăн йышăнса тăнине колхозниксем лайăх ăнланаççĕ.

В. ИВЛЕВ.

Сĕнтĕрвăрри районĕнчи Урицкий ячĕпе тăракан колхоз государствăна çăм, сĕт, çăмарта тата утă парса татнă. Çав вăхăтрах выльăх-чĕрлĕхсем валли çулçăллă апатсем тата силос нумай хатĕрлет. Колхоз ку вăхăтчен 100 лав çулçăллă апат касса хатĕрлерĕ, 16 тонна силос хыврĕ. Халĕ каллех 30 тонна кĕрекен шăтăка силос хывма тытăннă. Колхозăн выльăх апачĕ çителĕклех пулать.

П. ЕГОРОВ.

Çĕнĕ витесем тăваççĕ

КРАСНОАРМЕЙСКОЕ. ВКП(б) Центральный Комитечĕпе СССР Совнаркомĕ выльăх-чĕрлĕх продуктивлăхне тата тырпул тухăçлăхне ӳстернĕшĕн Чăваш АССР Республикинчи колхозниксене ĕçшĕн хушса тӳлесси çинчен йышăннă постановлени хыççăн колхозсем выльăх-чĕрлĕх продуктивлăхне тата тырпул тухăçлăхне ӳстерессишĕн тăрăшса ĕçлеме пуçларĕç.

Васнарти Сталин ячĕпе тăракан колхоз выльăх-чĕрлĕхсем валли çĕнĕрен икĕ вите туса пĕтерчĕ.

Витесем тума уйăм бригада организациленĕ. Строительствăра Васильев, Григорьев колхозниксем кулленхи нормăна ытлашшипех тултараççĕ.

«Победа», Калинин ячĕпе тăракан колхозсенче те выльăх-чĕрлĕхсем валли витесем тăваççĕ.

С. Ф.

ПЕРВОМАЙСКОЕ. Нăрваш Шăхаль ялсоветне кĕрекен «Восход» тата «Сĕнтерӳ» колхозсенче хĕллехи вăхăтра выльăхсене хупма ăшă витесем туса хатĕрлеççĕ.

Çак кунсенче «Восход» колхоз членĕсем 20—30 пуç вырнаçмалăх ĕне вити туса хатĕрлерĕç. «Сĕнтерӳ» колхоз пур выльăхсене те хупма пысăк вите туса пĕтерчĕ.

И. МИТРОФАНОВ.

Оборона ĕçĕнчи активист

Йĕпреç районĕнчи Крупская ячĕпе тăракан колхоз çамрăкĕсем мирлĕ вăхăтра та çар ĕçне аван вĕренсе пынă. Осоавиахим членне кĕрсе, вĕсем çар техникипе паллашнă, оборона значокĕсен нормисене панă.

Крупская ячĕпе тăракан колхозри Осоавиахим организаци районра чи малта пыракан организацисенчен пĕри пулса тăрать. 1933 çултанпа çак организацине тăван çĕршыв ĕçне чĕререн парăннă патриот Григорий Киргизов ертсе пырать. Колхоз çамрăкĕсем Киргизов тăрăшнипе винтовкăран тĕл пеме хăнăхса пынă, вĕсен кăкăрĕсем çинче «Ворошиловский стрелок» значокĕсем йăлкăшаççĕ.

Çулленех, колхоз уйăрĕнче тырпулсем пиçсе çитме пуçласан, Осоавиахим членĕсем уйăхире хураллас ĕçе хăйсем çине илеççĕ. Юлануртлă дозорсем тырă пуссисене, капанлă итемсене сыхлаççĕ.

Осоавиахим организацисен ĕçне çĕнетсе урăхлатнă хыççăн, Киргизов юлташ хăй ертсе пыракан организацин членĕсемпе ялти военнообязаннăйсене пурне те 115 сехетлĕ программăпа çар ĕçне вĕрентсе кăларнă. Кунта вĕрентсе 37 çын ПВХО, 14 çын «Ворошиловский стрелок» значокĕсен нормисене панă.

Осоавиахимăн активлă членĕсем чылайĕшĕ çак вăхăтра Хĕрлĕ Çарăн мухтавлă боецĕсем пулса тăраççĕ. Вĕсем урнă фашизма хирĕç фронтра паттăрăн çапăçаççĕ. М. Терентьев, çар ĕçне вĕрентес çĕрте активлă командир пулнăскер, çак кунсенче фронта тухса кайрĕ. Хăйне ăсатма пуçтарăннă колхозниксене Терентьев юлташ çапла каларĕ:

— Хамăр тар юхтарса тунă пурлăхсене, тырпула лайăх сыхлăр, тырпула хăварттрах пухса кĕрсе государствăна вăхăтра тырă парса пулăшăр. Эпир фронтра çĕнтерӳшĕн мĕн вăй çитнĕ таран кĕрешĕпĕр,—терĕ.

Киргизов колхозра животновод пулса ĕçлет. Вăл ĕçре палла çитĕнӳсем тунипе виçĕ çул хушши—1939—1940—1941 çулсенче Пĕтĕм Союзри ялхуçалăх выставкин участникĕ пулма тивĕçлĕ илнĕ.

Уйрăмăнах Киргизов юлташ колхозра кролик ĕрчетессипе нумай ĕçленĕ. Ку тĕлĕшпе вăл чăннипех те тава тивĕçлĕ ĕçсем тума пултарнă. Кролик ĕрчетес ĕçе вăл 1932 çултах пуçарса янă. Унтанпа çултан çулах фермăна лайăхлатса ӳстерсе пынă. Шиншело ятлă ăратлă кроликсем ĕрчетсе янă вăл. Паянхи куна çавăн пек ăратлă кроликсем фермăра 945 пуç шутламаççĕ.

Кролик ферми колхоза пысăк тупăш парать. Ку пирĕн районри пĕрген-пĕр ферма. Киргизов юлташăн паха пуçарăвĕ ытти колхозсенче те сарăлма тивĕçлĕ.

Киргизов тата унăн маттур юлташĕсем пархатарлă ĕçсем туса пыраççĕ.

В. АНДРЕЕВ.

Гитлерпа унăн шайкки йăнăшрĕç

Гитлерла ордасем Совет Союзĕ çине цивилизацилле халăхсен историнче нихăçан пулман пек намăса пĕлмесĕр, вăрă-хурахла тапăннăранпа вăхăт нумаях та иртмерĕ. Ку срок пысăк мар. Анчах та икçĕр миллионлă совет халăхĕ хăйĕн тăван çĕршывне, хăйĕн чыслăхне, ирĕклĕхне, никама пăхăнмасăр пурăнмалли положенине хӳтлесе отечественнăй вăрçа çĕкленсе тăни мĕне пĕлтернине пĕтĕм тĕнче кăтартса памашкăн çав срок çителĕклĕ пулчĕ.

Хăйĕн юратнă çулпуçĕ аслă Сталин чĕннипе пĕтĕм совет халăхĕ этемлĕхĕн чи усал тăшманне, Гитлер фашизмне хирĕç пурнăçа хĕрхенмесĕр çапăçма кĕрсе кайрĕ. Икĕ пин километр тăршшĕ ытла тăсăлакан фронтра паттăр Хĕрлĕ Çар халиччен никам курман героизмпа çапăçать. Пирĕн хăюллă сталинла соколсем, пирĕн нимĕнрен хăраман танкистсем, пирĕн калама çук тĕл перекен артиллеристсем, пирĕн çапăçура тӳсĕмлĕ тата пуçарулă пехотинецсем тĕлĕнмелле подвигсем тăваççĕ. Пур çĕре те çитсе тухакан, никам тытайман совет партизанĕсен отрячĕсем хаяр тăшманăн тылне пыра пыра çапаççĕ.

Хĕрлĕ Çар калама çук паттăрăн хирĕç тăни Гитлерăн политикăллă тата стратегиллĕ планĕсене ишĕлтернине вăрçă аван кăтартса панă.

Совет Союзăн территорийĕ çине вăрă-хурахла пырса кĕнĕ чух Гитлер мĕн çине шаннă-ха?

Чăн малтан, Гитлер Совет Союзне хирĕç «çиçĕм пек хăварт» вăрçă туса иртерме шаннă. Вăл ССР Союзне унăн тăшмана çапакан вăйĕсем ӳссех пыраççĕ. Гитлер çарĕсен тылĕнче паттăр партизансен отрячĕсем çӳреççĕ, вĕсем тăшмана пĕртте канăç памаççĕ, кашни вăрмантанах, кашни тĕме хыçĕнченех тапăнаççĕ.

Гитлер Совет Союзĕ çине вăрă-хурахла килсе тапăнса—совет тыррине, нефтьне тата чĕртаварне çавăрса илме ĕмĕтленнĕ. Фашистсен шайккин çак «çар вăрттăнлăхне» Гитлерăн Венгрири вассалĕсем, шакал Муссолини ӳсса панă. Муссолини ӳсăнах çапла каланă: ССР Союзне хирĕç пуçланă вăрçăн тĕлхевĕ—совет пуянлăхĕсене çараташ пулса тăрать, тенĕ. Анчах та Гитлер совет çĕрĕ çинче тырă та, нефть те, чĕртавар та илеймерĕ, илме пултарас та çук. Пачах урăхла! Совет Союзĕ çине тапăнни Германие хăйĕн запасĕсене хăварт пĕтерсе пăрахасси патне илсе пырать. Германи çарĕ пит те пысăк фронтра вăрçăллă операцисем туса пыни кулленех нумай пин тонна горючи тата ытти материалсем ыйтать. Совет авиацийĕ Румынири Плоешти, Сулина тата Констанца çине ăнăçлăн пырса тапăнни Германи çарĕ валли нефтепродуктсем тăратас ĕçе вăйлăн пырса çапни пулать. Гитлерла Германин нефтепродуктсем илсе тăрас ĕç ыйăрлансах пыни Атлантикăри вăрçăрах палăрать,—унта Гитлерăн халь Германин подводнăй лодкисен операцийĕсене чылаях чакарма тӳр килнĕ. Чĕртаварсен, тĕслĕ металсен, нефтĕн запасĕсене тултарасси Гитлершăн йывăртан йывăр задача пулса пырать, мĕншĕн тесен СССР çине тапăнни Германи тавра экономикăллă блокадăн тимĕр ункине татах та вăйлăрах хĕстерсе лартрĕ.

Гитлер тата Совет Союзĕ çине тапăнипе Англие улталамa пултарасса шаннă. Малтан вăл ССР Союзне хирĕç Англипе килĕшӳ тума, унтан çав килĕшӳве çурса пăрахса каллех Англие хирĕç Совет Союзĕпе килĕшӳ турĕ. Гитлер хăйĕн кивĕ меслечĕпе — противниксене пĕчченшерĕн, уйрăмăн, яланах пĕр фронтлă çеç пулса çапас меслетпе усă курасшăн пулнă. Анчах ĕç çапла пулса тухрĕ: Гитлер Совет Союзĕ çине тапăнни çĕр чăмăрĕ çинчи чи вăйлă сухопутнăй держава ССР Союзĕ чи вăйлă тинĕс держави пулса тăракан Англипе пĕрлешӳ тăвасси патне илсе пычĕ, вара Гитлерăн икĕ е унтан та ытларах фронтсенче вăрçмалла пулса тухрĕ.

Гитлер Совет Союзĕ çине тапăннипе Америкăри Пĕрлешӳллĕ Штатсене хăйĕн енне çавăрасса шаннă. Гитлер ССР Союзĕ çине тапăнни Америкăри Пĕрлешӳллĕ Штатсене гитлерла Германие хирĕç; Англипе Совет Союзĕ енне çавăртрĕ.

Гитлер коммунизма хирĕç «хĕреслĕ поход» организацилекен вырăнне пулма, ССР Союзне хирĕç «Европăри коалици» тума май пуласса шаннă. Ĕçре пачах урăхла пулса тухнă. Гитлерăн ССР Союзне хирĕç коалици (пĕрлешӳ) тăвас планĕсем арканнă. Фашистла Германия оккупациленĕ е ăна пăхăнса тăракан çĕршывсенче ССР Союзне хирĕç вăрçма «доброволецсен отрячĕсем» тума тăни калама çук ăнăçсăр пулса тухнă. Ун вырăнне, Гитлер Совет Союзĕ çине тапăнни халăхсем фашистла оккупантсене хирĕç тăрассине вăйлатрĕ, тата гитлеризма хирĕç халăхсен пĕрлĕхлĕ фронтне тăвассине хăвартлатать.

Юлашкинчен, Гитлер Совет Союзĕ çине тапăнни ăна хăйĕн вассалĕсенчен—Румынирен, Венгрирен, Италирен, Финляндирен тата Словакирен анлă пулăшу илме май парĕ тесе шутланă. Анчах вăрçăн малтанхи эрнисемех çакна питĕ уçăн хăтартса пачĕç: çав государствăсенчи халăхсем, хăйсен правителĕсем темле тăрăшсан та, вĕсем никама пăхăнмасăр пурăннине таптаса тăкнă тата вĕсен çĕршывĕсене çараташ Гитлерăн вăрçă-хурахла вăрçинче тупă валли какай пуласшăн мар.

Çапла ĕнтĕ, иртĕнсе кайнă Гитлер бандитпа унăн нацистла шайккин планĕсен арканчĕç. Гитлерăн «çиçĕм пек хăварт» вăрçă тăвас, çăмăллăн пуянсовет тыррине, нефтьне, чĕртаварне çавăрса илес, Англие тата Америкăри Пĕрлешӳллĕ Штатсене улталас, Совет Союзне хирĕç государствăсен коалицине тăвас ĕмĕтсем саланса кайрĕç.

Çапах та, çынçиен Гитлер лăпланмасть-ха. Совет Союзĕн хирĕсенче вăл вăрçăн малтанхи ултă эрнинчех хăйĕн салтакĕсене пĕр миллион та 500 пин çын ытла хучĕ. Анчах ССР Союзне хирĕç вăрçса вăл тата 5—10 миллион нимĕç çыннине хума хатĕр,—хăйĕн преступленийллĕ режимне вилĕмрен хăтарни кăна пултăр. Вăл хăйĕн вилĕмне сиснĕ намăса пĕлмен тискер кайăк пек, ăнран тухса кайнине пĕтĕмпех карт çине лартнă игрок пек хăтланать. Хăйне халăхсенчен пин хут тивĕçлĕ тавăруран пăрăнса юлмашкăн, вăл совет халăхне хирĕç чи тискер, ирсĕр средствăсемпе—химиллĕ вăрçă таранах—усă курма хатĕр. Анчах пӳтсĕр Гитлерăн ку ĕмĕчĕ те арканатех! Кун пек пулассине 200 миллионлă совет халăхĕпе унăн хăватлă Хĕрлĕ Çарĕн çĕнтерӳшĕн çунакан иксĕлми кăмăлĕ кăтартса парать,—вĕсем ĕнтĕ гениллĕ Сталин ертсе пынипе çак аслă отечественнăй вăрçăра фашисцсен урнă йытăтĕвĕсене çĕнтерсе Гитлерăн варварла режимне ĕмĕрлĕхех тĕп туса хурассишĕн хăйсен вăйĕсене хĕрхенес çук.

Д. ЗАХАРОВ.

УРХАМАХĂМ

Çиçĕм евĕр ут ӳстертĕм
Савăнса пăхса,
«Тăшмансем килсессĕн,—терĕм,—
Кайăпăр тухса».
Акă халĕ вăхăт çитрĕ;
Ирсĕр фашистсем
Аслă çĕр питне хĕретрĕç
Юнпала витсе.
Тăкнă юн çапах çитмерĕ
Çав йытăсене,
Кунталла вĕсем тĕллерĕç
Юнлă сăмсине.
Хатĕрлен эс, урхамахăм,
Вăрăм çул çине.
Тăшмана çĕре пĕр утăм
Парар мар, çĕнер!
Çитĕ, урчĕ ирсĕр Гитлер,
Урчĕ вăл пайтах,
Уншăн халĕ вăхăт çитрĕ —
Пĕтĕ вăл йăлтах!
Çиçĕм евĕр ут ӳстертĕм,
Савăнса пăхса.
Унпала ак халь вĕçтертĕм
Фронталла тухса.

В. УЛЯНГО.

Стрелочник постра

Пассажирсене илсе çӳрекен поезд станцине çитсен çирĕм минута тăчĕ. Тепĕр пиллĕк минутăран кунтан тухса малалла каймалла. Расписанине пăсма юрамасть. Дежурнăй стрелочникпе телефон тăрăх калаçса, иккĕмĕш линине уçса хатĕрлеме пĕлтерчĕ. Унтан хăвăрт чупса тухрĕ те паровоз машинистне шăпа тыттарчĕ. Поезд станцирен шăп кăтартнă вăхăтра тухрĕ. Локомотив йывăр состава малалла ăнăçлăн илсе пырать. Уснĕçемĕн ӳсет поезд каякан хăвăртлăх. Вагонсен кустăрмисем рельсăсене пĕр-пĕринпе тытăнтарнă вырăнсем çийĕпе хăвăртăн шартлаттарса иртеççĕ.

Аякран пăхса тăратăн. Инçех мар, юнашар лини çинче, товарнăй поезд семафор уçасса кĕтсе тăрать. Хальхискер икĕ поезд пĕр-пĕрин патне сывхарсах пыраççĕ. Аякран пăхсан икĕ состав пĕр-пĕринпе çапăнассăнах туйăнать. Анчах та, нихăçан та ун пек пулас çук. Стрелочник поезд иртмелли çула вăхăтра уçса катĕрленĕ. Яланах çакăн пек. Техникăлла эксплоатаци йĕркине нихăçан та пăсмаççĕ кунта ĕçлекен стрелочниксем.

Лини урлă пысăк çул каçса каять. Автомашинăсемпе те, лапăша та тата çуранисем те нумай иртсе çӳреççĕ кунта. Поезд иртнĕ чухне лини икĕ енче те шлагбаумсем хупăнаççĕ. Çак вăхăтра кунта ĕçлекен стрелочница лини хĕрне тухса тăрать, сарă тĕслĕ пĕчĕк ялава пуç тӳпи çӳлĕш çĕклесе, поезда ăсатса яратъ. Унтан каялла тавăрăнать те, шлагбаумсене уçса çынсене лини урлă каçма ирĕк парать.

Сахал мар стрелочниксем ĕçлеççĕ кунта. Вĕсем хушшинче хальтерех кăна ĕçе килсе кĕнисем те, пĕр татăлмасăр 10—15 çул ĕçлекенсем те пур. Павел Степанович Нужин 1925 çултанпа Канаш станцинче стрелочникре ĕçлет. Чугунçул çинчи ĕçсене вăл лайăх вĕренсе çитнĕ. Çакна кура ăна старший стрелочнике куçарнă. Тата та аслăрах ĕçе куçма та пултарнă вăл. Унăн пултарулăх та тата пĕлӳ те çитет. Анчах вăл хăй пĕре вĕреннĕ ĕçе пăрахасшăн мар. Хăйĕн специальноçне нимрен ытла юратать.

Нужин юлташ иртнĕ хĕле час-часах аса илет. Вăхăчĕ-вăхăчĕпе линисем çине юр тултара-тултара лартнă. Стрелкăсем пĕрмаях çиелте курăнса тăнă. Стрелочниксем хăйсен хуçалăхне шартлама сивĕре те, çилтăвăллă кунсенче те—хуть те мĕнле çанталăкра та кăтартуллăн сыхласа усранă.

Нужин юлташăн иртнĕ çулти ĕçсен результачĕ нумайлăха аса юлнă. Нумаях та пулмасть нарком Л. М. Каганович юлташ ăна «Ударнику сталинского призыва» значок парса наградăланă. Аваресемсĕр ĕçленĕшĕн кашни çулах преми параççĕ. Тав тăваççĕ.

Отечественнăй вăрçă пынă кунсенче, ытти железнодорожниксемпе пĕрлех, старший стрелочник Нужин юлташ та пысăк çĕкленӳре ĕçлет. Измерительсемпе шутласан июль уйăхĕнчи плана вăл 130 процент ытла тултарнă. Халĕ тата лайăхрах ĕçлет. Начальниксем паракан приказене вăхăтра пурнăçа кĕртсе пырать. Хĕрлĕ Çарти пек дисциплина кунта.

— Линине уçса хатĕрлĕр, поезд кăларса яратăп,—асăрхаттарать станци дежурнăйĕ.

— Эсир пĕлтернĕ поезда йышăнса илме хатĕр, линине уçса хатĕрлетĕп,—ответлет старший стрелочник. Ун хыççăн вăл приказа пурнăçлани çинчен телефон тăрăх пĕлтерет.

Стрелочниксем шутĕ пысăк тата ответлă ĕçре. Чугунçулĕ пурнăç ыйтнă пек ĕçлесси вĕсенчен те нумай килĕ.

Т. МАЙОРОВ.

КĔСКЕН

▲ ЕЛЧĔК. «Осоавиахим» колхоз кăçал çырла сутса кăна 3.500 тенкĕ тупăш илнĕ.

▲ КАНАШ. Каганович ячĕпе тăракан колхозра яслĕ уçнă. Унта 40 ача çӳрет.

▲ ВАРНАР. Ялхуçалăх шкулĕнче вĕренекенсем 30 çын «Ворошиловский стрелок» нормисене парса значоксем илнĕ. ПВХО значокĕн нормине 60 çын панă.

▲ ПĔПРЕÇ. Осоавиахим райсовечĕ организацилĕнĕ курсран 65 çын ПВХО инструкторĕсем пулма вĕренсе тухнă. Вĕсем халь пурте вырăнсенче ĕçлеççĕ.

Ютçĕршыв корреспонденчĕсен черетлĕ пресс-конференцийĕнче

Ютçĕршыв корреспонденчĕсен августăн 14-мĕшĕнче пулса иртнĕ черетлĕ пресс-конференцийĕнче Совет Информаци Бюровĕн начальник заместителĕ С. А. Лозовский юлташ çакăн çинчен пĕлтернĕ:

Нимĕçсен хăшпĕр дивизийĕсене тата ытти войскăсен соединенийĕсене çапса аркатнă май пирĕн алла Германи çарĕн верховнăй командованийĕне уйрăм çар чăçĕсен командованийĕн секретлă циркулярĕсем, приказĕсем лекнĕ, вĕсем Германи çарне ишĕлтерекен вăйлă чир пурри çинчен калаççĕ. Циркулярсенче господа-офицерсемпе салтаксем пăсăлса кайни çинчен, вăрланни çинчен, вăрă-хурахланни çинчен, частнăй харпăрлăха çаратни çинчен, хĕрарăмсене пуçăрлани çинчен тата офицерсемпе салтаксен составĕ мораль енчен пăсăлни çинчен нумай сыраççĕ. Çак преступлениесем пурте яланах Германи салтакĕсемпе офицерĕсем оккупациленĕ районсенче хăйсене тытканнипе сыхăнса тăраççĕ.

Главнокомандующий Браухич 1940 çулти августăн 31-мĕшĕнче каларнă директивăра офицерсен корпусĕ Францире хăйне ирĕр тыткалани çинчен пункчĕсем тăрăх сырса панă.

Ĕнтĕ çулталăк хушши сăрекен çак документ мораль енчен пăсăлса ирĕрленесси Германи çарĕшĕн чылай вăхăт хушши пуллă пулса тăнине кăтартса парать.

125-мĕш пехотнăй дивизи штабĕн 1941 çулти июлĕн 25-мĕшĕнче каларнă циркулярĕ çар составĕнчи уйрăм сынсем «харпăрлăха пуçтарса илес ĕçе хăйсен пуçарăвĕпе туя тивĕçлĕ марри çинчен» палăртса калать, ку ĕнтĕ уйрăм сынсем частнăй харпăрлăха çавтери нумай пуçтарса илнине (епле çепĕç те сыпăçуллă термин!), çавна пула ку ĕçе дивизи штабĕн те хутшăнмалла пулнине пĕлтерет.

Германи çарĕн верховнăй командованийĕ уполномоченнăйĕн 1941 çулти июлĕн 24-мĕшĕнче илемлĕ заглавипе тухнă: «Совет Российĕн Германи войскисем йышăннă пункчĕсенчи çаратусемпе аркатусем çинчен» тесе çырнă докладчĕ фашистсенĕе тăрă шыв çине каларакан документ пулса тăрать. Докладăн авторĕ В. хулине Германи чăçĕсем йышăннă кăçăнах хăй пăхса çаврăнса, çакна палăртни çинчен пĕлтерет: «совет войскисем чăнах хăçăн тепĕр сехетран çаратассипе аркатассăн тискер алхасăвĕ пуçланнă. Акă мĕн пĕлтерет ун çинчен доклад:

«Çавăнтах талăкшăпах çарату пуçланчĕ. Тепĕр иртчен магазинсене пĕтĕмпе пекех... нимĕн юлмиччен пушатса хăварнă. Пирĕн войскăсен колонниксем, çавăн пекех офицерсемпе чиновниксем те, хулана турапа туранă пек тасатнă тата магазинсемпе складсенчи тавăрсене валеçас ĕçе (!) хутшăннă (!) ».

«Çаратăва чарма кăнтăрла иртсен янă патрульсем нимĕн те тума пултарайман.

Çак ĕçе ниçта та пĕр начальник те хирĕç тăманнине кăтартса памалла. Салтаксем магазинсене çаратнине кăна мар, оборудованисене çĕмĕрнине те палăртса çирĕплетчĕ».

Германи салтакĕсен аллине мĕн лекнĕ, вĕсем çавна пĕтĕмпех аркатса пĕтереççĕ, çак ăссăр тискерлĕх фашистсен уполномоченнăйне те тĕлĕнтернĕ.

«Пĕтĕмпе аркатса пĕтерес çăткăнлăх мĕнпур салтаксене çавăрса илнĕ тесе шутлама пулать», — тесе меланхолякла асăрхатларать çав тĕлĕнмелле документăн авторĕ.

Германи çарĕн генеральнăй штабĕ 1941 çулти июлĕн 13-мĕшĕнче каларнă 11-мĕш номерлĕ инструкци хĕвелтухăçĕнче урама тăхăнмалли трофейлă япаласене тытса илесси пирки калать тата урана тăхăнмалли япаласене чĕрисенчен кăна мар, вилисенчен те мĕнле тăпăлтарса илмеллине кăтартса парать.

Инструкцире тӳрĕмĕн те пĕр кавар-лăн вăрă-хурахланма сĕнеççĕ тата «тыткăна лекнĕ вырăссенне урана тăхăнмалли япалисене туртса илме кирли» çинчен кăтартса параççĕ.

Илсе кăтартнă приказенче, циркулярсемпе инструкцисенче, вĕсене лайăх якатса тунă пулин те, Германи çарĕн чăн-чăн шурнăçĕ палăрса тăрать. Германи пропаганди Германи çарĕн «мораллĕ виçи пысăкки» çинчен саракан легендăна, «Германи çарĕ пур енчен те йĕркеллĕ» текен легендăна, çаратусем. пе пусмăрланисем çинчен калани совет пропаганди шухăпласа кăларнă япала пулса тăрать текен легендăна çав приказсем сирсе пăрахаççĕ.

Çӳлте кăтартса панă документсемпе пĕрле пирĕн алла Бруно Брем текенскерĕн 1941 çулта тухнă «Ютçĕршыв çынни-сем тĕлĕпе нимĕçсен хăйсене мĕнле тытканалла» ятлă, «çар ăшĕнче хăна сарăлмалла» текен кĕнеки те лекнĕ. Çак официаллă изданире, Гитлерăн захватчикла политикине тӳрре кăларас задачăна лартакан фашистсен яланхи сӳпĕлтетĕвĕпе пĕрлех, çăкнашкал тĕлĕнтерекен сăмахсем те пур.

Автор хăйĕн салтакне чĕнсе çапла калать:

«Ютçĕршыва эсĕ çĕнтерӳçĕ пулса кĕретĕн пулсан, сан çине тĕлĕнсе хăна пăхмĕç, сана, хĕпăлланăскерне, курайманлăхпа кĕтсе илĕç, санран пытанса çӳрĕç, санран пăрăнса кайĕç...

Сан çĕршывăн хăвачĕ хăй умĕнче хăратса тăни ытти халăха, эсĕ хăвна ху чарусăр тыткаласан та, пусарса хурать ĕнтĕ темиле хăвна ху ан лăплантар. Хăратнипе власть тытăмĕ тума çук; хăй çине йĕрĕнсе, кураймасăр пăхтаракан çĕнтерӳçĕ хăй çĕнтерĕвĕн çимĕçĕсене нумаях алăра тытса тăраймасть».

Çапла, гитлеровецсем хăйсем тытса илнине нумаях алăра тытса тăраймĕç. Çакă вăл, пĕтĕм тĕнчери йĕркеллĕх юратакан халăхсем Гитлерла Германи çине таса курайманлăхпа тата йĕрĕнсе пăхни мĕнле тĕрĕс, вăл та çавăн шекех тĕрĕс.

* * *

Пур корреспондентсене те нимĕçсен циркулярĕсемпе инструкцийĕсен оригиналĕсене кăтартнă тата вĕсен фотокопийĕсене валеççе панă.

Англипе Америка декларацийĕ

ВАШИНГТОН, августăн 14-мĕш. (ТАСС). Шурă Çурт, пичетре пĕлтерме, США президенчĕпе Великобритани премьер-министрĕ алă пусна çак заявлениие пичетлесе кăларнă:

«США президенчĕ тата Пĕрлешӳллĕ Королевствăри унăн величествин правительстви ячĕпе премьер-министр Черчилль тинĕсре тĕл пулнă. Вĕсемпе пĕрле икĕ правительствăн официальнăй çыннисем, вăл шутра çăрăн, флотпа авиацин аслă офицерсем пулнă. Хĕçпăталсем, США хĕçпăталлă вăйăсене кивçенле е аренда йĕркипе парасси çинчен кăларнă закон тăрăх хĕçпăталсем тăратассин мĕнпур проблемисене, çавăн пекех тата агрессие хирĕç активлăн кĕрешекен çĕршывсенчи хĕçпăталлă вăйсен проблемине вĕсем малалла пăхса тухнă.

Канашлусенче Англин çар снабженийĕн министрĕ Бивебург пулнă, вăл США-ри тивĕçлĕ представительсемпе пĕрле детальсем çинчен сӳтсе-явас тĕлĕшпе Вашингтона кайма шутлать. Ку канашлусенче çавăн пекех Совет Союзне ăна кирлĕ хатĕрсем парса тăрас ыйтăва та сӳтсе-явaççĕ.

Президентпа премьер-министр темиçе хутчен канашлу туса ирттернĕ. Вĕсем Германин гитлерла правительствипе ун çумне пĕрлешнĕ ытти правительствăсем ытти çĕршывсене вăрçăпа тытса илсе, вĕсенче çар вăйĕпе пуçпулса тăрас политикăна тытса пынă пирки тĕнчери цивилизаци умне тухса тăнă хăрушлăх çинчен сӳтсе-явнă. Черчиллпе Рузвельт çав хăрушлăх умĕнче США-па Великобритани правительствисем хăйсен çĕршывĕсен хăрушсăрлăхне çирĕплетес тĕлĕшпе туса пыракан конкретлă мероприятисене тĕплĕн палăртнă. Президентпа премьер-министр çакăн пек пĕрлехи декларацие йышăнма пĕр-пĕринпе килĕшнĕ: США президенчĕ тата Пĕрлешӳллĕ Королевствăри унăн величествин правительствин премьер-министр Черчилль, пĕрле сӳтсе-явнă хыççăн, вĕсен çĕршывĕсен нациллĕ политикин хăшпĕр пĕтĕмĕшлĕ принципĕсем — хăйсем тĕнчен ырă пуласлăхшăн шанăç хурса тăракан принципсем çинчен пĕтĕм халăха пĕлтерме кирлĕ тесе шутлаççĕ.

1. США-па Великобритани урăх территорисем е ытти пурлăха тытса илме тăрăшмаççĕ.

2. Тивĕçлĕ интерес тытакан халăхсен хăйсен ирĕклĕ кăмăлĕпе килĕшмесĕр территорисене кирек-мĕнле улăштарнине те вĕсем килĕшмеççĕ.

3. Вĕсем пур халăхсем те хăйсем мĕнле шурăнас тенĕ—çавăн пек правлени формине суйласа илме пултарас правăна хисеплеççĕ: суверенлă прависемпе самоуправленине вăйпа ирĕксĕрлесе туртса илнĕ халăхсен çав прависене вĕсем çĕнĕрен туса хума тăрăшаççĕ.

4. Хăйсен хальхи обязательствисене тивĕçлĕ йĕркепе шăхăнса, вĕсем çакăн пек положени туса хума тăрăшаççĕ: пур çĕршывсем те—аслисемпе пĕчĕкисем те, хăйсем çĕнтернисем е хăйсене çĕнинисем те,—вăл çĕршывсене экономика тĕлĕшĕнчен чечекленме кирлĕ сутуилӳ патне тата тĕнчери чĕртавар источникĕсем патне пурте пĕртанлă никĕс çинче пыма пултарччăр.

5. Вĕсем, пур çынсем валли те чылай лайăхрах пурнăç туса хурас, экономика енĕпе аталанса пыртармалла тата социальнăй обеспечени туса хуртарас тĕллевпе, пур çĕршывсем хушшинче те экономика обласĕ енĕпе тачă, тусла сыхăну тăвассишĕн кĕрешеççĕ.

6. Нацистла тиранине татăклăнах пĕтерсе тăкнă хыççăн, вĕсем пур çĕршывсене те хăйсен территорийĕсенче хăрушсăрлăхра пурăнма май паракан мир туса хурасса, çавăн пекех пур çĕршывсенчи пур çынсем те хăйсен ĕмĕр тăршшĕне хăрушлăхпа асаплăха пĕлмесĕр пурăнса ирттермелли положени туса хурасса шанаççĕ.

7. Çавăн пек мир пурне те тинĕссемпе океаисем çинче пĕр чăрмануçăр, ирĕклĕн çӳреме май памалла.

8. Вĕсем çапла шутлаççĕ: реализмлă тата духовнăй йĕрке тăрăх пырса, пур государствăсем те хĕçпăталлă çар вăйĕсемпе усă курма пăрахмалла, мĕншĕн тесен, хăйсен чиккисен лешъенчи çĕршывсене агрессипе хăратакан е хăратма пултаракан государствăсем çĕр çинчи, тинĕсрипе сывлăшри хĕçпăталлă вăйсемпе малалла та усă курсан, малашне пулас мире ниепле те сыхласа хăварма çук. Черчиллпе Рузвельт çапла шутлаççĕ: пĕтĕмĕшле хăрушсăрлăхăн анлăрах та шанчăклăрах системине туса хуриччен, çавăн пек çĕршывсене хĕçпăталсăрлатмалла. Англипе США мире юратакан халăхсене хĕçпăлланассин йывăрлăхĕнчен хăтăлма çăмăллăх кӳме пултаракан, пурнăçа хĕртме май пур ытти мероприятисене те пулăшаççĕ тата ырлаççĕ.

Ала пусна: **Франклин Рузвельт, Уинстон Черчилль.**

ЛОНДОН, августăн 14-мĕш. (ТАСС). Рейтер агентстви пĕлтернĕ тăрăх, Англи премьер-министрĕ Черчилль США президенчĕпе Рузвельтпа тинĕсре тĕл пулнă, унта вĕсем Англипе Америка декларацине туса хатĕрленĕ. Ку деклараци союзниксем хальхи кĕрешӳре тытакан тĕллевсене, çавăн пекех малашне пулас мирĕн никĕсĕ пулмалли тĕп принципсене палăртса парать. Çак лайăх вăрттăнлăхра пулса иртнĕ тĕлпулу çинчен шичетĕн лорд-хранителĕ Эттли радио тăрăх официальлăй йĕркепе пĕлтерӳ панă, вăл Англипе Америка декларацийĕн текстне, Вашингтонри Шурă Çурт пичетлесе кăларнăскере, вуласа панă.

Рейтер агентствин авиаци обозревателĕ Англи авиацийĕ Германи çине тапăнни çинчен

ЛОНДОН, августăн 14-мĕш. (ТАСС). Рейтер агентствин авиаци обозревателĕ çапла пĕлтерет: вăрçă пуçланнăранпа Кельн çине 100 хут вĕçсе пынă. Августăн 12-мĕшĕнче кăнтăрла «Бленхейм» йышши самолетсемпе вĕçсе пырса тапăнни халиччен Германи çине тапăннисенчен чи вăйли пулса тăрать. Лондонра çапла палламалла: çак атакăра, халиччен кăнтăрла пырса тапăннă пек мар, противник тата вăл оккупациленĕ территорисем çинче нумай вăхăт хушши вĕçмелле пулнă, пăрахнă бомбăсен йывăрăшĕ те пысăк пулнă, теççĕ. Авторитетлă сынсем çапла калаççĕ: Англи авиацийĕ ку вĕçевре Германи çине иртнĕ хĕлле, çĕр вăрăм чухне, Англи çине нимĕçсем бомбăсем пăрахнă пекех бомбăсем вăйлăн пăрахнă, теççĕ.

Лондонра çакна палламалла тăваççĕ: нимĕçсен коммюникинче Англин «пĕчченшер самолечĕсем» е тата «начар вăйĕсем» çинчен кăна асăнаççĕ. Англин 3, 30, 300 самолечĕ вĕçсе пырсан та, вĕсем пурĕпĕрех çапла калаççĕ. Тĕрĕссипе илсен, Англин 300 самолечĕ Германи çине пырса тапăнни час-часах пулать. Июнь тата июль уйăхĕсенче виçĕ эрне хушшинче кăна Рур çине 2000 тонна ытла бомбăсем пăрахнă. Кунсăр пуçне, çав вăхăт хушшинчех, Кельн çине 1000, Бремен çине —500 тонна бомбăсем пăрахнă. Вĕçĕмсĕр, кашни каçах, Англин 200 тата унтан та ытларах бомбардировщикĕсем Германи çине вĕçсе каяççĕ. Нимĕçсен иртнĕ хĕлле Ковентрине атакăланă бомбардировщикĕсем взрыв тăвакан материалсене кашни пĕрер, чи нумай пĕр тонна çурă илнĕ пулнă. Англири çĕнĕ бомбардировщиксем 5, 6 тепĕр чухне тата 7-шер тонна та илсе каяççĕ. Çакăн пек бомбардировщиксем туса кăларасси ӳссех пырать. Çавăн пек пысăк 100 самолет вĕçсе кайни Англи çине халиччен вĕçсе пынисенчен пуринчен те пысăкрах сиен кӳме пултарать, тесе палламалла тăваççĕ. Англин çĕнĕ бомбисем шултра çеç мар, вĕсем нимĕçсен кирек мĕнле бомбинчен те вăйлăрах. Халь ĕнтĕ 1000 килограмлă бомбăсене «вăтаммисем» тесе шутлаççĕ. Англи çине вăйлăн пырса тапăннă юлашки уйăх апрель пулнă. Нимĕçсем ăна рекордлă уйăх тесе шутланă. Анчах Англи авиацийĕ июнь уйăхĕнче Германи çине пăрахнă бомбăсем апрель уйăхĕнче Англи çине пăрахнă бомбăсенчен ытларах пулнă.

Англи авиацийĕ Германи промышленноçĕн центрĕсем çине вăйлăн пырса тапăнни

Иртнĕ эрне хушшинче Англи авиацийĕ пысăк активлăх кăтартнă. Германин Кельн, Штеттин, Бремен, Оснабрюк тата ытти хулисем çине бомбăсем ăнăçлăн пăрахнă. Рейтер агентстви çапла пĕлтерет: Англи авиацийĕ августăн 12-мĕшĕнче Кельн çине пырса тапăнни халиччен кăнтăр кунĕнче Германи çине пырса тапăннисенчен чи вăйли пулнă. Хулана чылай пысăк сиен кӳнĕ. Англи самолечĕсем пăрахнă бомбăсем чугунçулăн центральнăй станцийĕ çине ӳкнĕ, ăна пĕтĕмпе пекех пĕтерсе тăкнă. Станцинче вилнисем нумай. Обществăлла вырăнсене тата ишĕлнĕ çуртсен стенисем çине час-часах: «Бомбăсемпе çакăн пек аркатнисемшĕн эпир пирĕн фюрера тав тăватпăр», тесе çырса хураççĕ.

Çавнашкалах тата Берлин çине, Магдебург, Ганновер районĕсенчи промышленноçлă предприятисем тата Эссенри çар снаряженийĕсен Крупп завочĕсем çине бомбăсем вăйлăн пăрахнă.

Англи авиаци министерствин коммюники

ЛОНДОН, августăн 14-мĕш. (ТАСС). Англи авиаци министерствин коммюникинче калана тăрăх, августăн 14-мĕш ыран тенĕ чух çĕрле противникăн самолечĕсем Англи территори çине вĕçсе пыман.

Англин Тобрукри гарнизонĕн положенийĕ

ЛОНДОН, августăн 14-мĕш. (ТАСС). «Дейли телеграф энд Морнинг пост» хаçатăн ятарласа кайнă корреспонденчĕ Англин Тобрукри гарнизонĕнче темиçе хут пулса курни çинчен сырнă.

Корреспондент сырнă тăрăх, Тобрукри гарнизон Англи, Австрали тата Инди салтакĕсенчен тăрать. Апла пулсан та, противник малтан вăл гарнизона шанчăкăр тесе шутланă, халь вăл хăйĕн позицине çирĕплетнĕ кăна мар, тата наступлени тума тытăннă. Тобрука сыхласа тăни Англин ăнитнăй артиллерийĕн пахалăхне кăтартса парать.

Апрелĕн 9-мĕшпе июлĕн 31-мĕш хушшинче Тобрук çине сывлăшран талăнса 437 хутчен бомбăсем пăрахнă, вĕсенчен 277 хут кăнтăрла, 160 хут çĕрле. Çак хисепрен пикировка туса 48 хут бомбăсем пăрахнă. Противник Тобрук çине 350 тонна бомба пăрахнă тесе шутлаççĕ.

Фашистла хаçатсем йышăнни

Германире апат-çимĕç тĕлĕшпе положени йывăррине фашистла хаçатсем хăйсем те пытарма шутлараймаççĕ. Çапла, «Берлинер берзенцейтунг» хаçат фронта пăсăлнă апат-çимĕçсем яни час-часах пулни çинчен пĕлтерет. Çакă вара Германи çарĕн салтакĕсене кăна мар, тата командăй состава та тарăхтарать.

Германи фашисчĕсем Венгрире хуçаланни

ЦЮРИХ, августăн 14-мĕш. (ТАСС). Венгрин хăйсен халăхне сутнă правительстви пулăшнипе нимĕç фашисчĕсем Венгрире хăйсем хуçаланса пурăнаççĕ, вĕсем çĕршыва уççăнах çаратаççĕ. Мĕнпур продуктсене: тырпулсене, çусене, аш-какая, пахча-çимĕçсене, улмасырласене йăлтах Германине илсе каяççĕ. Çакăн пек çаратнине шула выранти халăхăн ирĕксĕрех выçă ларма тивет. Нумайĕш продуктсене тупса илме те çук, вĕсен хакĕсем ытла та ӳссе кайнă. Юлашки вăхăтра хаксем 50 процент ӳснĕ.

Продовольствин ытти продукчĕсем те, çавăн пекех тата промышленность таварĕсем те вăйлăн хакланнă. Венгрин Кошицăра тухса тăракан «Фельвидеки уйăг» хаçачĕ булочнăйсем умĕнче иртен пуçласах пысăк черетсем тăрса кайни çинчен çырать. Снабжени япăх пирки тата çăкăра пĕчĕк нормăсемпе çеç панине пула халăх питех те кăмăлсăр. Будапештра тухса тăракан «Эшти курир» хаçат çырнă тăрăх, виртен пĕçернĕ çĕнĕ сортлă «çăкăр» пĕр килограмĕ 54 филлер тăрать, çав вăхăтрах аха ллă йышши çăкăр хакĕ кило 40 филлер çеç. Будапештри 270 булочнăйран 80 булочнăйĕ çĕнĕ сортлă «çăкăр» пĕçерсе каларççĕ. Белградра тухса тăракан «Донау цейтунг» хаçат çырнă тăрăх, Венгрире 1938 çулта халăх хушшинче çӳрекен укçа 747 миллион пенгз пулнă çĕртен кăçал пĕр миллиард та 634 миллион пенгза çити ӳснĕ.

—⊙—

Кĕрхи тулă выраççĕ

ВĂРНАР, августăн 14-мĕш. **(Телефонпа).** Зеленовкăри Ленин ячĕпе тăракан колхозăн 4-мĕш бригади ыраш вырса пĕтерчĕ. Халь вăл кĕрхи тулă вырать.

Ыраш вырнă çĕрте Палагина, Ерошкина, Храмкина колхозницăсем стахановла ĕçлерĕç, вĕсем кулленхи нормăна ытлашшипех пултарса пычĕç.

Сергей ВАНИН.

Пятницкий ячĕпе тăракан хор Шупашкарта пулчĕ

Пĕтĕм Совет Союзĕнче мухтава тухнă Пятницкий ячĕпе тăракан государство хорĕ августăн 13-мĕшпе 14-мĕшĕнче Шупашкарта, Чăвашсен Государство Академи театрĕнче концертсем пачĕ. Пятницкий ячĕпе тăракан хор вырăс халăхĕн авалхи юррисене, халĕ фашистла вăрă-хурахсене çĕмĕрсе тăкма чĕнекен хăватлă та пысăк хаваслă юрăсене юрласа пачĕ. Шупашкар хулин халăхĕ вырăс халăхĕн юррисемпе ташшисене питĕ ăста юрласа-ташласа панине хаваслăн йышăнчĕ.

Ответлă редактор В. Я. ЯКОВЛЕВ.

Мĕнпур славян халăхĕсен ютçĕршывсенче мĕн çыраççĕ

ТЕГЕРАН, августăн 14-мĕш. Мĕнпур славян халăхĕсен Мускаври митингне пухнă май советăн Иранри посольствине Иранра пурăнакан славянсем нумай çыруçем ярса параççĕ, ку çыруçсене вĕсем Мускава яма ыйтаççĕ.

Болгарсен нумай йышлă группи мĕнпур славян халăхĕсен митингĕн президиумне янă чĕнӳре çапла çырнă: «Эпир, болгарсен группи, гитлерла фашистла бандăна пĕтĕмпех çĕмĕрсе тăкиччен хамăрăн туссемпе, тăван славянсемпе тата паттăр Хĕрлĕ Çарпа пĕрле кĕрешме хатĕр тăратпăр.

Чехословакин Иранри комитечĕ мĕнпур славян халăхĕсен митингĕн президиумне янă телеграммăра çапла çырать: «Чехословаксен Иранри колонийĕн ячĕпе сире хĕрӳллĕ салам яратпăр. Эпир пуçланă ĕç мĕнпур славян халăхĕсем хушшинче малашне пулас тачă сыхăмăвăн пуçламăшĕ пулассине çирĕплетнĕ ĕнеçетпĕр».

КАИР, августăн 14-мĕш. Югослави эмигранчĕсем пĕлтернĕ тăрăх, Мускавра мĕнпур славян халăхĕсен митингĕ пулса иртни Сербире пурне те хытă интереслентернĕ. Хаяр репрессисене пăхмасăрах, Серби халăхĕн пысăк пайĕ Мускаври митинга радиопа трансляциленине итленĕ.

Панчево районĕнче пĕтĕм славянсен митингĕн чĕнĕвне итленĕ хыççăн, Серби партизанĕсен вăрттăн пухăвĕ пулса иртнĕ. Ку пухура партизансем фашистла пусмăртан пур славянсем те ирĕке тухиччен, Германипе Итали фашизмне татăклăнах çĕмĕрсе тăкиччен алăри хĕçпăтала пăрахмасăр кĕрешме чаплăн тупа тунă. Çав пухурах «Партизансем тупа тумалли» сăмахсен текстне туса хатĕрленĕ. Çак текста халĕ Югославири пур партизансем те чаплă обстановкăра йышăнаççĕ. Халĕ пĕтĕм Серби тăрăх мĕнпур славян халăхĕсен митингĕн чĕнĕвне ăнлантарса парас ĕç пырать. Ку чĕнĕве питĕ пысăк тиражпа вăрттăн пичетлесе кăларнă, тата ăна пĕтĕм çĕршыв тăрăх анлăн сараççĕ.

Испанин Францири беженецĕсен асаплă пурнăçĕ

ЛОНДОН, августăн 14-мĕш. (ТАСС). «Дейли геральд» хаçатăн Лиссабонри корреспонденчĕ çапла пĕлтерет: Францири концентрацилле лагерьсенче пулнă Испанири республиканецсене пиншер çын Германине тата Африкăна ăсатнă. Иртнĕ çулта Виши правительствипе Мексика хушшинче килĕшӳ тунă пулнă, вăл килĕшӳ тăрăх Испанири беженецсене Мексика хӳтлесе тăмалла. Апла пулсан та, вĕсене чураçем туса хураççĕ. Францире Испанири республиканецсем 100 пин çын шутланать. Вăл шутран 50 пин çын Пиреней сăрчĕсем çинчи концентрацилле лагерьсенче пурăнаççĕ. Концентрацилле лагерьсенче нумайĕшĕнче Испанири беженецсемпе пĕрле Австри, чехсен, Бельги тата Итали беженецĕсем-антифашистсем пур. Хупса лартнисем хушшинче вилехенсем йышлă, вĕсем выçăпа тата санитари енĕпе условиçем начар пирки вилеççĕ. Кунсăр пуçне, испанецсем пиншер çын Тулузăри, Марсельри, Перпиньяри концентрацилле лагерьсенче пурăнаççĕ. Вăл лагерьсене хупнă çынсене каторгăри пек ĕçлеттереççĕ, тӳлессе сахал тӳлеççĕ.

Германири шалти лару-тăру çинчен Америкăри пичет мĕн çырать

НЬЮ-ИОРК, августăн 14-мĕш. «Нью-Йорк таймс» хаçат çапла пĕлтерет: Швейцаринчи «Трибюн де Женев» хаçатăн Берлинри корреспонденчĕ Берлинран пĕлтернĕ тăрăх, Берлин хули тата Германири ытти хуласем çине татти-сыпписĕр бомбăсем пăрахнă пирки Германири халăхăн моралĕ состоянийĕ питĕ начарланнă.

Ассошиэйтед пресс агентстви пĕлтернĕ тăрăх, Германири хуласем çине бомбăсем пăрахни нимĕçсен моралĕ состоянине чакарать. Хĕвелтухăç фронтĕнчен Германин аманнă салтакĕсемпе офицерĕсене тиенĕ поездсем пĕр таттисĕр пырса тăнипе Берлинра, Гамбургра тата ытти хуласенче те халăх хытах пăшăрханни сисĕнет. Совет çарĕсем вăйлăн хирĕç тăни, тесе сырать хаçат, Европăри халăхсене Германи фашизмне хирĕç кĕрешме хавхалантарать.

Германирен тин çеç пынă çынсем çапла каласа параççĕ: Совет Союзне хирĕç пыракан вăрçă пирки халăх çавтери хытă кӳреннипе, тарăхнă халăхăн выступлениесем пуласран полици влаçĕсен уйрăм мерăсем йышăнмалла пулнă.

СТАМБУЛ, августăн 14-мĕш. Сирин Бейрутра тухакан «Жур» хаçачĕ çапла çырать: нейтральнăй çĕршывăн пĕр дипломачĕ, Германия СССР çине талăннă хыççăн Берлинран тавăрăннăскер, фашистсен руководителĕсем палăрă распоряжени тăрăх Берлин урамĕсенче пулеметсем вырнаçтарса лартни çинчен çирĕплетсе парать. Германири властительсем вăрçăпа тарăхнă халăх массисен пăлханăвĕ çĕкленесрен хăраççĕ. (ТАСС).

Де Голль генералăн заявленийĕ

СТАМБУЛ, августăн 14-мĕш.(ТАСС) Генерал де Голль «Жур» хаçат корреспонденчĕпе калаçнă чухне çапла пĕлтернĕ: «Совет çарĕ чаплăн хирĕç тăни кучухнехи вăрçăн ĕçе татса паракан факторĕ пулса тăрать. Совет çарĕ çавăн пек çирĕппĕн хирĕç тăни пире кăшт сывлăш çавăрса илме май пачĕ пулсан, эпир пĕр куна та аханьсая ямастпăр, çĕнĕ çапăçăва хатĕрленетпĕр».

„ГЛАВКИНОПРОКАТĂН“
ЧĂВАШ РЕСПУБЛИКИНЧИ КОНТОРИ
РЕСПУБЛИКĂРИ ЭКРАНСЕМ ÇИНЕ
„БОКСЕРЫ“
ятлă, саслă, художествăллă çĕнĕ фильм кăларать.
Сценарист П. КАПИЦА.
Режиссер В. ТОНЧУКОВ.
Композитор С. КАЦ.
Одессăри киностудийĕн производстви. 1941 ç.
„Главкинопрокат“ кăларнă.

РЕДАКЦИ АДРЕСĔ: г. Чебоксары, ул. Володарского, 5, Дом печати. ТЕЛЕФОНСЕМ: редакторăн — 0—67, редактор заместителĕн — 3—97, редакци секретарĕн — 4—40, пропаганда пайĕн — 4—97, парти пурнăç пайĕн — 7—97, ялхуçалăхпе промышленность пайĕсен — 0—88, çырусемпе рабселькорсен пайĕн — 2—30, дежурнăйăн — 6—23, «Ленин çулĕпе» журналăн — 0—85, издательство конторин—0—23.

ЧТ 5531.

Гор. Чебоксары, типография № 1 Управления издательств и полиграфии 68 84 п. л.